The Latvian Newspaper for Canada and U. S. A.
Published twice weekly by Latvian Relief Society of Canada „Daugavas Vanagi",
— Editorial and Business Offices: 123 Huron St., Toronto, Ontario, Canada. Telephone. EM 8-0792.
Editor in U.S.A. — A. Zvēriņš, 63 - 43 Bunnecke Court, Ridgewood 27, N.Y., U.S.A. Tel. EV 1-5212.
AUTHORIZED AS SECOND CLASS MAIL POST OFFICE DEPARTMENT, OTTAWA.
WEDNESDAY, SEPTEMBER 9, 1959.

LATVIJA
AMERIKA

72./897. n-rs. TRESDIEN, 1959. G. 9. SEPTEMBRĪ 9. gads.

Latviešu laikraksts Amerikā
Iznāk divas reizes nedēļā — trešdienās un sestdienās. Izdevējs — Latviešu aprūpes biedrība Kanadā „Daugavas Vanagi", inkorporēta. Redaktori: I. Vīrsna, J. Vītols, A. Gailīte. Redakcija un kantoris: 123 Huron St., Toronto, Ontario, Canada. Tel. EM 8-0792. ASV red. — A. Zvēriņš, 63 - 43 Bunnecke Court, Ridgewood 27, N.Y., U.S.A. Tel. EV 1-5212.
Abonēšanas maksa ASV un Kanadā: par 1 mēn. $1.50; 3 mēn. $4.50; 6 mēn. 8.50; par 1 gadu $16.00.
Sludinājumu maksa: sludinājumu daļā $1.00 tekstā $3.20—$6.40 par vienu collas slejas telpu

CHRUŠČEVA VIESOŠANĀS ASV – IR NEPIEDODAMA KĻŪDA

LAOSA PRASA AN KAĻASPĒKU

Pašlaik situācija ir apmēram tāda pati, kā Korejas kara sākumā. Par komūnistu agresiju Laosā neviens vairs nešaubās. Tas, kas pašreiz notiek Laosā, nav pilsoņu karš. Un līdz ar to Apvienotām Nācijām ir tiesība iejaukties.

Pašreiz liekas, ka Apvienotās Nācijas savu iejaukšanos sāks ar novērotāju grupu nosūtīšanu uz Laosu. Bet Sav. Valst's ir deklarējušas, ka, agresijai turpinoties, tās atbalstīs Laosas prasību, nosūtīt minētai valstij talkā Apvienoto Nāciju kaŗaspēku.

Sav. Valstu ārlietu ministrija arī nekavējas atmaskot patiesos Laosas nemieru cēlājus — Pad. Savienību un komūn'stu Ķīnu, kas, sadarbodamās ar Ziemeļvietnamu, mēģina gāzt pastāvošo iekārtu Laosā.

Amerikāņu prese atzīst, ka Chruščeva vizītes priekšvakarā viņu Ārlietu ministrijas nostāja pret Padomju Savienību ir neparasti asa. Komūnisti ir brīdināti, ka, agresijai pret Laosu sasniedzot tādus apmērus, kur tā varētu sākt apdraudēt Laosas neatkarību, Apvienotās Nācijas nekavēsies iejaukties mil'tāri, tāpat kā tas tika darīts Korejā.

Apzinoties, ka Laosas kaŗā vainojama Padomju Sav'ēnība un komūnistu Ķīna, Vašingtona mēģina atrast atbildi uz jautājumu, kādēļ agresija sākta tieši tagad? Gaidāmi prezidenta Eizenhauera un Chruščeva paredzēto tikšanos Vašingtonā un Maskavā, Rietumi bija sagatavojušies sarunu periodam. Un pēkšņi sarkano agresija Laosā!

Izskaidrojumi komūnistu taktikai ir dažādi. Atceroties, ka jau pagājušā gadā komūnistu Ķīna izjauca Chruščeva braucienu uz Apvienotām Nācijām Ņujorkā, arī tagad daži domā, ka Pekinga mēģ'na izjaukt Eizenhauera un Chruščeva sarunas. Diplomātiskie lietpratēji pārstāsta, ka tas tiek darīts aiz'ņāmiem apsvērumiem, proti: ka tik ilgi, kamēr pasaulē valda saspīlējums, Padomju Savienībai vajadzīgs komūnistu Ķīnas atbalsts. Un tā kā komūnistu Ķīnai vajadzīga Padomju Sav'ēnības saimnieciskā palīdzība, tad ķīnieši ir ieinteresēti saspīlējuma turpināšanā, lai tādējādi garantētu Padomju Savienības atbalstu. Šāds domu gājiens neizbēgami nonāk pie nepatikamās patiesības — ka Chruščeva aicināšana uz Sav. Valstīm bijusi nepiedodama kļūda.

Kāds cits izskaidrojums Laosas kaŗam, kas arī nāk no Vašingtonas, ir daudz vienkāršāks, un, pazīstot komūnistu politi'ku, pat ļoti iespējams. Prezidents Eizenhauers jau no laika gala apgalvo, ka valdību galvu konference varēs notikt tikai tad, ja Padomju Savienība būs pierādījusi, ka gr'b ar Rietumiem sadarboties. Sadarbība šai gadījumā nozīmē Padomju Savienības piekāpšanos, ievērojot zināmas Rietumu prasības. Bet lai tas nebūtu jādara un lai tai pašā laikā radītu apstākļus, kas var novest pie valdību galvu konferences, Padomju Savienība sāk kādu nesvarīgu kaŗu Laosā ,ko tā pēc kāda laiciņa atkal pārtrauc, pierādot Rietumiem savu pasaules miera vēlēšanos. Un valdību galvu konference var sākties vislabākā saskaņā. Vai šādiem minējumiem ir arī kāds pamats, rādīs nākotne. Negribētos domāt, ka notikumi Tālajos Austrumos varētu izjaukt paredzēto Chruščeva vizīti Sav. Valstīs. Un šīs vizītes laikā īstenajiem apstākļiem vajadzētu noskaidroties.

ZIŅAS ĪSUMĀ

◐ Ķīnas komūnisti, modernizējot Pekingu, likvidējuši līdzšinējo Anglijas sūtniecību, pārceļot to uz „diplomātu" jauno kvartālu. Angļu sūtniecība savās vecajās telpās atradās kopš 1860 gada.

◐ No Telavivas saņemtas ziņas, ka Izraēlai izdevies „apiet" Suecas kanāļa lietošanas aizliegumu. Kā zināms, Apvienotā Arābu Republika vēl vienmēr atzīst, ka Izraēla ar to atrodas kaŗa stāvoklī. Rezultātā Izraēlai aizliegts lietot Suecas kanāli. Bet pagājušās nedēļas nogalē Izraēlas Vidusjūras ostā Haifā pienāca kāda lielgaballaiva, ko izraēļi nopirkuši Itālijā un kas bija jānogādā tālāk uz Elatu, pie Sarkanās jūras. Tā kā par Suecas kanāļa lietošanu nebija ko domāt, atlika vienīgi zemes ceļš. Un tā lielgaballaiva, kas izskatījusies tik liela kā valrāku stāvu māja, ceļojusi uz riteņiem.

◐ Japānas galvaspilsēta sāk pāraugt Rietumu metropoles. Pēdējie dati rāda, ka Tokio iedzīvotāju skaits pārsniedz 9 milj. cilvēku, kas nozīmē turpat 300.000 pieaugumu, salīdzinot ar pagājušo gadu. Londonā pagājušajā gadā bija 8.250.000 cilvēku, kamēr Ņujorkā iedzīvotāju skaits tikai mazliet pārsniedza astoņus miljonus.

◐ Indonēzijas valdībai bez noteikumiem padevušies 400 jūrnieku, moslemu ekstremistu, kas pret republiku cīnījušies jau kopš 1948. gada — ne tik daudz politisku kā reliģisku apsvērumu dēļ. Jakarta paskaidro, ka sakarā ar jūrnieku padošanos Seladžaru salas (Sumatras austrumos) tagad atrodas pilnīgā Indonēzijas valdības pārziņā.

◐ Kanadas Nacionālā izstāde sāk zaudēt savu popularitāti. Pat lieliskajos laika apstākļos apmeklētāju skaits sarūk. Šogad 11 dienās izstādi apmeklējuši 26.500 cilvēku mazāk nekā pagājušā gadā.

◐ Šogad Kanadu piemeklējusi vispārēja bērnu triekas epidēmija, visplašāk parādoties Kvebekas provincē. Kamēr līdz pagājušā gada augusta beigām visā valstī bija zināmi tikai 80 saslimšanas un 9 nāves gadījumi, šogad saslimusi jau 571 persona. 41 gadījumā slimība beigusies ar nāvi.

ALJA's KONGRESS GRAND RAPIDOS

AMERIKAS LATVIEŠU JAUNATNES APVIENĪBU TURPMĀK VADĪS JURIS ŠLESERS.

ALJA's 8. kongress, kuŗā 5., 6. un 7. septembrī Grand Rapidos, Mich., piedalījās 59 delegāti, bija izcils notikums Amerikas latviešu jaunatnes dzīvē, bagāts spraigām, brīžiem pat asām debatēm, dzīvu domu izmaiņu un daudzu rezolūciju birumu.

Otrā sēdes dienā notika vēlēšanas, kuŗās ar 62 balsīm par ALJA's jauno valdes pr. nākošiem 2 gadiem ievēlēja 24 g. v. Juri Šleseri no Isthartfordas, Con.. Valdē darbosies Māra Asare (43 b.), Kārlis Zobs (42), Ģinta Ķenģe (31), kā arī atsevišķo apgabalu pārstāvji, kuŗus izraudzīs vēlāk.

Revīzijas komisijā ievēlēja: Jāni Peniķi, Gundaru Osi un Agri Bangu. Goda tiesā — Laimoni Streipu, Māru Kaugari un Leonīdu Neimani.

Sīkāks kongresa atreferējums sekos Latvijas Amerikā nākošā numurā.

Jāņa Klīdzēja
LITERĀRAIS VAKARS,
11. septembrī,
plkst. 8 vakarā,
66 BOND ST.,
TORONTO

EIZENHAUERS ATGRIEZIES

Sav. Valstu prezidents apmierināts ar savu Eiropas ceļojumu

Vašingtonā. Apmēram 1.000 cilvēku bija ieradušies Vašingtonas lidlaukā, lai sagaiditu prezidentu Eizenhaueru atgriežamies no sarunām Bonnā, Londonā un Parīzē. Īsā uzrunā prezidents paskaidroja, ka viņš ar savu braucienu un panākumiem ir ļoti apmierināts. Viņš arī uzsvēra ,ka sadarbība Eiropas sabiedroto starpā ir tik lieliska, ka labāku to vispār nevarētu vēlēties. Vienās domās ar prezidentu par viņa brauciena panākumiem ir kā Sav. Valstu republikāņu, tā demokratu aprindās. Atgriežoties Vašingtonā, prezidentam nācās dzirdēt daudz komplimentu par viņa diplomātiskajām sekmēm Eiropā.

DALAI LAMA PRASA PALĪDZĪBU

Uzrunājot Indijas pasaules jautājumu padomi, no komūnisma izbēgušais Dalai Lama deklarēja, ka visa Tibeta tagad paklauta Ķīnas komūnistiem, kas grib iznīcināt tibetiešu tautu. Savā runā Dalai Lama prasīja visas pasaules palīdzību, lai atvieglotu viņa tautasbrāļu mokas un ciešanas.

Dalai Lama pašreiz uzturas Indijas galvaspilsētā, kur sācis plašu kampaņu Tibetas atbrīvošanai un Tibetas jautājuma izstrādāšanai Apvienoto Nāciju pilnsapulcē.

Komūnistiem, kas tagad valda Tibetā, pēc tam, kad tiem izdevās apspiest tibetiešu sacelšanos, valdot nav nekādas vieglās dienas: viņu pašu izraudzītais Pančev Lama, kuŗam būtu vajadzējis sadarboties ar komūnistiem, ir ar daudz cietāku murgurkaulu nekā Pekingai tas būtu paticis. Un, proti, Pančev Lama vairs nesadarbojas ar ķīniešu militārās okupācijas vadību. Viņš nav arī izraudzīts pārstāvēt Tibetu 1. oktobra svinībās Pekingā, atzīmējot komūnistu Ķīnas 10 gadu pastāvēšanu.

SKOLAS GAITĀM SĀKOTIES

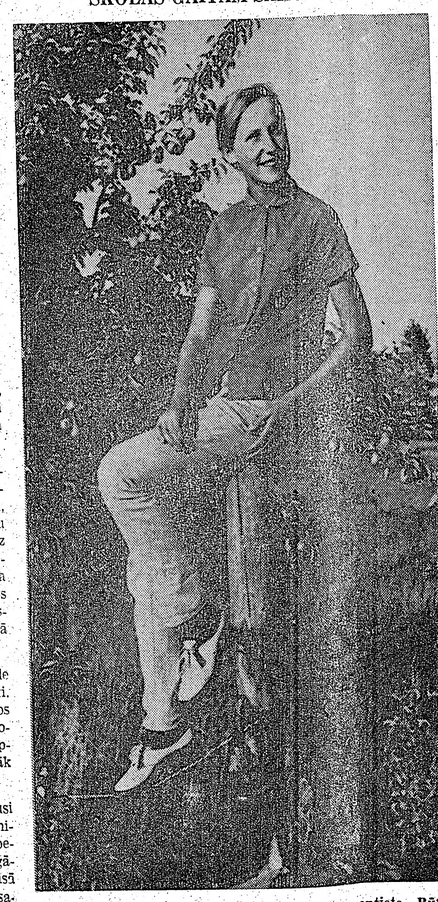

„Ardievu vasara un saules dienas!" saka torontiete Rūta Pētersone, pārlaižot skatu tīrumiem un gravām, pirms šķiras no kādas latviešu saimniecības Kanadas laukos ,kur vadīja brīvdienas. J. Liģera uzņ.

PAR CHRUŠČEVA UZŅEMŠANU TIEK GĀDĀTS...

ŅUJORKĀ PLĀNO DEMONSTRĀCIJAS UN GĀJIENUS

Savienotās Valstis dzīvo Chruščeva gaidās. Tiek diskutēts par boikotēšanu, bet ir arī pasivāki strāvojumi. Un pēdēj'e, liekas, ņem visā šai ciņā pārsvaru. Tā nupat pēc viceprezidenta Niksona miermīlīgās uzrunas Amerikāņu Leģions pieņēma lēmumu „uzņemt Chruščevu ar korrektu klusēšanu", — lēmums, ko vismazāk varēja sagaidīt no šīs aktīvās pretkomūnistiskās organizācijas. Kāds tad brīnums, ja daudzi citi kapitālisma un politikas dūži ieteic uzņemt padomju premjēru pat laipni? Tā, kādas amerikāņu milzīgas rūpniecības sabiedrības prezidents Morheds Petersons uzaicina savus strādniekus un kalpotājus ar vēstulēm „uzņemt Mr. Chruščevu tradicionālā amerikāņu viesmīlības garā . . ." Vai šis kungs necer līdzīgi miljonāram ļtonam uz'dzu „troiku"?

Kāds redzams amerikāņu admirālis ieteic Chr. ierašanās dienu izsludināt par lūgšanas dienu, bet noraida demonstrācijus un dūru kratīšanu. Katram baronam sava fantazija, arī admirāļiem un kongresmaņiem sajā. Kongresa locekļi saņem neskaitāmas nosodošas vēstules pret Chr. viesošanos, bet tie paši reaģē dažādi: daudzi domā, ka vizītes, kaut vai daļēji, atkausēs aukstā kaŗa ledu; citi gan pievienojas protestvēstuļu autoriem, bet ko darīt tiem jau ir par vēlu. Labi vēl, ka Kongress tieši pirms Chr. ierašanās aiziet atvaļinājumā; pretējā gadījumā tam gribot negribot būtu jāuzaicina pateikt kādus marksisma pātarus Sav. Valstu Augstajā namā. Tē Vašingtonā augstie tautas pārstāvji bēg no Chr., lai šis asinīm un lāstiem aptraipītais slepkava nebūtu jāielūdz un tam nebūtu jāspiež asinainā roka.

Pald'es Dievam, ir vēl šeit arī cīnītāji. Ir daudz projektu, bet tiek arī kas darīts. Ir ieteikumi izkārt pie namiem Sav. Valstu karogus pusmastā. Ir padomi rikot pretpadomju izstādes, sūtīt protesta vēstules jau tā pārslogotam prezidentam.Bet vai'rākuma padoms skan: Izturēties klusu un Chruščevu tā ignorēt. Pie pēdējās taktikas pieturas arī latviešu ofic'ālie iestādījumi. Ir dzirdēts, ka ACEN plāno kādā memoranda nodošanu kungam Chruščevam. Vai tam netiktu tādā gadījumā parādīts par daudz goda? Cerēsim, ka šis projekts ir tikai bauma.

Ir citāda doma, likt atskanēt baznīcu sēru zvaniem Chruščeva ierašanās laikā, kam tomēr radušies dibināti iebildumi:Chr. šo zvanīšanu varētu uztvert kā personīgu pagodinājumu. Daudz vērtīgāki ir projekti par dievkalpojumiem Chr. vizītes laikā Notiks arī demonstrācijas pie brīvības cienītāju piem'nekļiem.

Izlemtas 3 galvenās akcijas Chr. Ņujorkas viesošanās laikā: Sapulcēšanās 10. septembri, pl. 5,30 „Freedom House" Manhetenas 40. ielā. Sapulces starpbrīžos paredzēts paust skaļruņos no balkona uz ielu runas par komūnisma īsto dabu. — 17. septembrī amerikāņu protektorātā notiks sanāksme Carnegie Hall lielajās telpās. — Visiespaidīgākā akcija paredzama 18. septembrī pie Apvienotajām Nācijām, kad tur būs Chruščevs. Ir jau zināms, ka starp c'ttautu skrejlapām, lozungiem un, galvenais, plakātiem, būs redzami arī latviešu entuziastu ražojumi. Tātad kaunā nepaliks'm . . .

Neatkarīgi no minētā, Ņujorkas viesnīcā „New Yorker" sanāca kāda latviešu - ungāru - bulgāru - ukraiņu aktīvistu grupa, lai izlemtu, ko vēl varētu darīt biedra Chruščeva (kā viņu not'tulēja kāds ukraiņu pārstāvis) „cienīgākai" saņemšanai. Kļuva zināms, ka sevišķi ukraiņi un ungāri Chruščeva sagaidīšanu gatavo veselā amerikāņu pilsētu rindā. Vienojās Ņujorkā papildus vēl 13. septembrī atzīmēt sekojošo:

Individuāli apmeklēt baznīcas, lai aizlūgtu par padomju upuŗiem. Plkst. 3-os noturēt kopīgu sanāksmi Menhetenā, bet pēc tam doties demonstrācijā ar plakātiem un skrejlapām.

Latvieši bija jo kupli pārstāvēti: tie nāca no Daugavas Vanagiem, ABN, Amerikāņu draugu biedrības latviešu sekcijas, Latviešu katoļu draudzes, Latviešu luterāņu draudzes, Latviešu Ņujorkas organizāciju padomes, Latviešu nacionālā centra, Ņūdžersijas Latviešu biedrības, apgāda „Dz'ntarzeme.

13. septembra Rīcības komitejā bez ukraiņiem, bulgāriem un ungāriem ievēlēti arī divi latv'ešu pārstāvji.

Liekas, ka politiskās aktiv'tātes centrs no Ņujorkas sāk pārcelties uz „provinci" — konkrētā gadījumā uz Ņūdžersiju. Jāapsveic tie nenogurstošie latviešu cīnītāji (b'eži sirmām galvām un sastrādātām rokām), kas ir ziedojuši laiku un līdzekļus, lai varētu pienaglot lielā bendes Chruščeva māžošanos Ņujorkā.

RUNĀS PAR ATBRUŅOŠANOS

Nākamā gada pirmajos mēnešos paredzēts atsākt atbruņošanās sarunas. Šoreiz grūtais pienākums uzticēts 10 valstu komisijai, kas darbosies ārpus Apvienotām Nācijām. Jauno atbruņošanās komisiju nodibināja 4 lielie; tajā ietelp 5 valstis no Rietumu un 5 no Austrumu bloka. Rietumus pārsātv Sav. Valstis, Anglija, Francija, Kanada un Itālija, bet Austrumus — Padomju Savienība, Bulgārija, Čechoslovakija, Polija un Rumānija. Kaut gan jaunā desmitvalstu komisija atradīsies ārpus Apvienotām Nācijām, sagaida, ka tā sadarbosies ar minētās organizācijas atbruņošanās komisiju.

MIRIS KANADAS VALSTSVĪRS

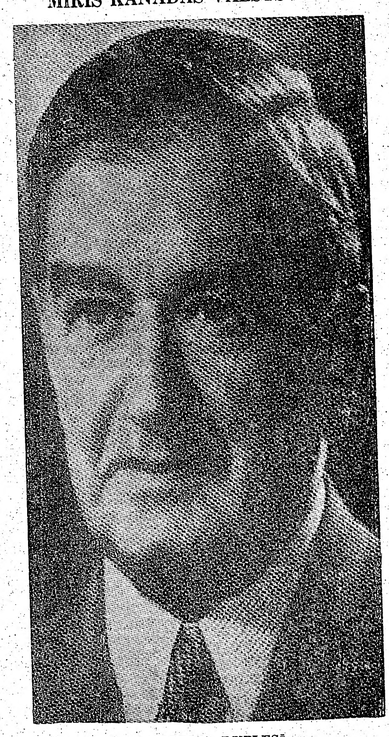

† MORISS DUPLESI

Pagājušās nedēļas nogalē no asins izplūduma smadzenēs miris Kanadas Kvebekas provinces premjērs Moriss Duplesī. Pirms apbedīšanas premjēra mirstīgās atliekas atradās Kvebekas parlamenta namā, pēc kam tās pārveda uz nelaika dzimšanas vietu. Ik stundu ap 2.500 kvebekiešu gāja parlamentā godināt savu mirušo premjēru.

ZIEMEĻVIETNAMA PROTESTĒ

Komūnistiem nepatīk Laosas lūgums pēc Apvienoto Nāciju kaŗaspēka.

Laosas lūgums Apvienotajām Nācijām pēc militārās palīdzības tā satraucis Ziemeļvietnamu, ka tās Ārlietu ministrija izdevusi deklarāciju, kas pieprasa Apvienotām Nācijām nekavēties noraidīt „nelegālo" Laosas lūgumu. Tikai dienu pirms tam Laosas valdība bija pierādījusi, ka tās robežās, kopā ar komūnistu partizāniem, cīnās arī Ziemeļvietnamas regulārais kaŗaspēks. Tai pašā laikā vairākas Laosas pilsētas apšaudījusi Ziemeļvietnamas territorijā stacionēta komūnistu artilerija. Hanojas radio vēstīja, ka Sav. Valstu imperiālisti un Laosas valdība apvainojuši Ziemeļvietnamu agresijā tikai tādēļ, lai dotu agresijai Dienvidaustrumāzijas militārai aliansei iemeslu iejaukties notikumos Laosā, kas atrodas minētās alianses aizsardzībā.

Pēc Ziemeļvietnamas komūnistu ieskatiem tas, kas pašreiz notiek Laosā, nav nekas vairāk kā pilsoņu kaŗš ,kaut gan arī tas, robežapgabalos, apdraud Ziemeļvietnamas drošību un vispār rada nevēlamu saspīlējumu Indoķīnā.

Hanojas radio apgalvo, ka visu Laosas nelaimju pamatā meklējami Sav. Valstu imperiālisti, kas augšminēto Indoķīnas valstiņu grib pārvērst militārā bazē.

KOMŪNISTU ĶĪNA APVAINO INDIJU

PEKINGA APGALVO, KA INDIEŠU ARMIJAS VIENĪBAS IEGĀJUŠAS TIBETĀ.

Jaundelhi. Vienpusīgi neitrālajai Indijai, kas nule kā piedzīvoja komūnistu agresiju, tagad nācies sastpties ar jauniem brīnumiem, proti, Pekingas apvainojumiem, ka nevis komūnistu Ķīna, bet gan Indija ir īstais agresors. Indiešu kaŗaspēks esot pārgājis Tibetas robežu.

Viens, kuŗa domāšanā komūnistu izturēšanās radījusi vislielāko sajukumu, ir Indijas ministru prezidents Nēru. To jau atzīst Indijas prese. Nēru vēl vienmēr uzsver, ka nepieciešamas draudzīgas attieksmes ar komūnistu Ķīnu. Runājot parlamentā, premjērs žēlojās, ka viņš nesaprotot komūnistu agresijas iemeslus. Viņš arī „domāja", ka komūnistu Ķīnas apvainojumi pret Indiju par Indijas kaŗaspēka ieiešanu Tibet'ā neesot patiesi.

Ķīna neatzīst esošās robežas

Jaundelhi. Šīs nedēļas sākumā Indijas ministru prezidents Nēru savam parlamentam atklāja, ka Indijas attiecīmes ar komūnistu Ķīnu sākušas pasliktināties jau kopš 1954. gada. Iztirzājot sarakstīšanos, kāda pēdējos 5 gados bijusi starp Indiju un komūnistu Ķīnu, Nēru bija spiests pastāstīt, ka Pekinga neatzīst tagadējās robežas ar savām kaimiņvalstīm, to starpā arī ar Indiju. Pēc Ķīnas domām robežas būtu jānosprauž no jauna. Visvairāk komūnistu Ķīnai nepatīkot 1914. gadā nosprausta robeža starp Indiju un Tibetu. Tā, sacija Nēru, cītējot savu kollēgu Čuenlaju, esot radusies angļu agresīvās politikas pret Ķīnu rezultātā.

FORDS LAIŽ TIRGŪ MAZAUTO

„Ford Motor" auto sabiedrība, sākot ar 8. oktobri, laidīs tirgū savu pirmo 6 cilindru, t. s. ekonomisko auto, kas patērēs vienu gallonu benzīna uz 30 jūdzēm. Jaunais modelis (ar 990 zirgu spēku motoru, priekšā), kas saucas „The Falcon", ir bez spožumiem un dekorātīviem izraibinājumiem, un spēj uzņemt 6 pasažierus.Cena: $2.000,- ASV; $2.200,- — $2.400,- Kanadā. Mašīnas vislielākais ātrums ir 90 jūdžu stundā, bet firma ieteic šīs mašīnas īpašniekiem turēties 70 jūdžu robežās.

☆

Labi informētās aprindas ziņo, ka Pasaules Banka aizdošot 40 milj. dol. Apvienoto Arābu Republikai Suecas kanāļa modernizēšanai un paplašināšanai.

◐ Rietumvācijas augstākā tiesa piešķirusi kaŗa ģūstekņu kompensāciju 1.330 dol. apmērā bij. Hitlera kalpotājam Heincam Lingem.

◐ Ņujorkas policijas priekšnieks S. Kenedijs ir nobažījies par augošo huligānismu šajā miljonu pilsētā. Septiņu mēnešu laikā apcietināti 15.000 jauniešu, no kuŗiem 38 apvainoti slepkavībā.

LATVIJA

Draugi grib mūs asimilēt,
Ienaidnieki grib mūs iznīcināt,
Bet mēs gribam palikt latvieši.
Archibīskaps T. GRĪNBERGS

LATVIEŠU TRIMDINIEKI

P. DREIMANIS

Latviešu iecelotāji svešajās zemēs nav pazaudējuši savas tautas raktura īpašības. Tāpēc viņi īsā laikā ir tikuši tālu materiālās kultūras laukā. Arī garīgā ziņā viņiem ir panākumi. Daudzi speciālisti ir papildinājuši savas zināšanas un ieguvuši prakses tiesības. Arī citi tautieši kursos vai korespondences ceļā ir mācījušies, lai varētu strādāt savā piemērotāku darbu un arī vairāk nopelnīt. Zinātnieki papildinās savā speciālitātē un bieži kļūst populāri attiecīgās apvidus. Bērni un jaunieši labi mācās pamat- un vidusskolās. Viņi arī labi pārvalda vietējās valodas, kāpēc viegli iekļaujas šejienes sabiedrībā. Tautas pozitīvās īpašības trimdinieku raksturā nav noliedzamas.

Sabiedriskā ziņā arī tām ir nozīme; piem., speciālisti sazinās savā starpā un dibina kopas, lai apvienotiem spēkiem papildinātu savu izglītību, atceretos Latvijas brīvvalsts laika sasniegumus un vieglāk orientētos visas pasaules jaunākos panākumos attiecīgā speciālitātē; ticīgie tautieši organizē savas draudzes; kas vēlas latviešu priekšnesumus un savstarpējo pazīšanos, tie piedalās latviešu biedrībās vai kopās, un gandrīz katrā valstī ir apvienība, kuras galvenie mērķi ir tautas kultūras celšana un cīņa par savas brīvvalsts atjaunošanu. Šķiet, ka 15 trimdas gados diezgan daudz ir darīts arī sabiedriskā laukā.

Bet daudzi tautieši nepiedalo-ties minētās organizācijās. Latviešu trimdinieki vienā centrā dibinot vairākas draudzes un biedrības. Taisnība, ka dažās pilsētās vērojama šķelšanās reliģiskā laukā; vietām gan tautiešu lielais skaits nevar apvienoties vienā draudzē. Vairāku biedrību dibināšanu grūtāk pārmest, jo, kā jau trimdiniekiem aizrā-dīts, tām katrai ir savs mērķis, kāpēc apkaņošanās parasti nav konstatējama. Ja vietām tā ir, tad tāpat kā draudžu dzīvē jā-būt savam iemeslam, kas varbūt nav pietiekami nopietns, bet iz-riet no trimdinieku dzīves sav. dabībām.

Nav noliedzama arī sabiedris-kā pasivitāte. Bet kādā valstī visi pilsoņi un kādas tautības visi trimdinieki r sabiedriski ak. tīvi? Vai mums ir statistiskas zi-ņas, kas liecinātu par to, ka lat. vieši ir mazāk aktīvi nekā citu tautību trimdinieki? Vai mēs ne-spriežam pēc atsevišķiem gadīju-miem un necenšamies tos vis. pārināt? Vai mēs ievērojam arī tagadējā trimdinieka darba ap-stākļus, dzīvi un veselības stā-vokli?

Lai minētās nevēlamās parā-dības izprastu, jāpieskaras trim-dinieku piedzīvojumiem. Viņi ta-ču ir pazaudējuši visu savu ie. dzīvi dzimtenē. Vai tad nebūtu saprotama viņu vēlēšanās pēc ie-spējas drīzāk to trimdā atjau-not? Protams, iespējams viņiem pārmest pārāk lielu steigu un citu svarīgu lietu ignorēšanu. Bet personīgais cilvēku lielākai daļai ir vissvarīgākais un vis-tuvākais. Latvietim tas ir viņa raksūrā, kam, kā jau iepriekšē-jā apcerējumā aprādīts, liela no-zīme latviešu kultūrālā attīstībā. Lai panāktu dzimtenē pazaudē-tā atgūšanu, protams, daudz jā-strādā, jāpiedzīvo nogurums un pat veselības vājinājums agrāk nepazītā darbā. Tādi piedzīvo-jumi attur no piedalīšanās sa-biedriskajos pasākumos un pat liek vienā laikā ārstēties un strādāt. Piedzīvojumi pēdējā lai-kā dzimtenē, bēgļu gaitās un arī jaunajā dzīves vietā, bez šaubām, ir skāruši ikviena trim-dinieka nervu sistēmu; daži tautieši pat nonākuši nervu slimnīcā.

Karāviriem bez tam vēl ir piedzīvojumi kara laukā, gūstā, pēc atbrīvošanās no tā pajum-tes meklēšanā, izceļošanas ap-grūtinājumos un īpaši kalpoša-nā Hitleram, kura izturēšā-nās pret Latviju bija diezgan skaidra. Viņi pierada gan pie dažādām situācijām un stingras disciplīnas, kā arī norūdījās, bet nervu sistēma arī tika no-pietni iedragāta.

Saskaņā ar minētiem piedzī-vojumiem un to iespējami jāseci-na, ka trimdiniekiem jābūt ļoti nervoziem. Vai ar to nav iz-skaidrojamas dažas nevēlamas parādības viņu dzīvē — kā uz-vedībā, tā ticībā un īpaši at-tieksmēs pret tautiešu organi-zācijām un tautas likteņiem? Sarūgtinājumi un nervozitāte tagad izpaužas uz āru. Mēs va-ram viņu nostāju neattaisnot, bet rakstursot visu trimdinieku saimi un pat latvju tautu pēc dabas par nesaticīgu un kašķī-gu gan nav pamata. Protams, to nevar teikt par atsevišķiem trimdiniekiem un viņu savda-bīgo nostāju pret saviem tau-tiešiem. Te ir runa par trimdi-nieku vairākumu, kā tas parasti tiek darīts.

Spriežot par atsevišķiem ga-dījumiem trimdinieku dzīvē ,ne vienmēr iespējams konstatēt vainīgos. Bieži vien notiek pār-pratumi, kamēr nav noskaidro-ta lietas būtība un atsevišķu personu motīvi. Kad tas izda-rīts, tad reizēm ir jau par vēlu; piem., dažu parallēlu organizā-ciju dibināšanas gadījumos.

Ar šīm piezīmēm nav domāts attaisnot kūtros tautiešus, bet ti-kai apgaismot trimdinieku dzī-vē nevēlamās parādības, lai at-brīvotu no apvainojumiem tos, kas pārmetumus nav pelnījuši, un pamudinātu salidināt lat-viešus ar citu tautu piederīgiem līdzīgā stāvoklī.

KLAUSIETIES PAŠI UN IETEICIET CITIEM, IT SEVIEŠĶI KANADIEŠIEM

Darbdienās, plkst. 7.30 vaka-rā Toronto raidītājs CFRB, vi-ļņa garums 1010, sniedz plašus politisko notikumu komentējumus. Kā jau iepriekš mūsu laik-rakstā ziņojām, tur bieži vien tiek iztirzāts apspiesto tautu liktenis, kur it sevišķi tiek iz-celtas Baltijas valstis, jo dau-dzos radījumos, kur runā par nacionālsociālistiskās Vācijas un komūnistiskās Krievijas dažā-dajiem līgumiem, Baltijos val-stīm aizvien tiek ierādīta pirmā vieta.

Varam rēķināties, ka tieši šo-ruden šāda veida raidījumi at-kārtosies, jo pirms 20 gadiem 1. septembrī iesākās 2. pasaules karš, kurā dažu mēnešu laikā vairākas valstis Eiropā bija spiestas kapitulēt Hitlera priek-šā gluži vienkārši aiz tā iemesla, ka nebija sagatavojušās karam, kurpretī Vācija ar savu neatlai-dīgo bruņošanos bija aizsteigu-sies pārējām valstīm priekšā. Līdz ar to arī šodien jārēķinās ar vec-veco patiesību: ja gribi mieru, gatavojies karam.

Lai nerodas pārpratumi un dāžs labs lai neiedomājas, ka ie-teicam šo raidītāju klausīties tāpēc, it kā tas kūdītu uz karu. To tas nedara, bet gan aprāda nesagatavoto valstu likteni, kā tas spilgti bija atreferēts 1. sep-tembra raidījumā, kur nesamē-rīgo spēku samēru dēļ, apmē-ram 12:1 Vācijai par labu, Po-lija nebija spējīga pretotis. Ne-maz nerunājot par bruņoto spē-ku nepiemēroto apbruņojumu, kāds tolaik bija Polijai, kad tai modernajiem vācu tankiem bi-ja jāliek pretī vecmodīga kava-lerija, kur nu ar zirga spērienu tīģera tankam tiešām neko ne-varēja padarīt. Tāds pats stā-voklis bija pārējām ieroču šķi-rām. Kājniekiem nebija pietie-kami moderno automatisko ie-roču, artlērijai attiecīgo lielga-balu un aviācijai piemērotu lid-mašīnu, ko varētu stādīt pretī vācu stukasiem un iznīcinātā-jiem. Tas arī bija galvenais ie-mesls, kāpēc Polijai bija jākapi-tulē 17 dienu laikā.

Līdzīgs stāvoklis bija arī Francijai, par kuras likteni, dro-ši vien, dzirdēsim šā pašā rai-dītājā attiecīgu atreferējumu. Tur, droši vien, varēs dzirdēt ko vairāk par atpalikušo franču lineāro taktiku, kur vācieši ar savu jauno kara taktiku apstul-bināja toreiz pasaulē slavenos franču kara taktiķus.

DARBS CITU LABĀ

TORONTO SV. JĀŅA DRAUDZES DĀMU KOMITEJAI 10 GADU

Stāsta, ka kādā Vācijas pilsē-tiņā kara gados izbumbota un līdz pamatiem nodegusi vietējās draudzes baznīca. No tās paliku-šas pāri tikai kailas, nokvēpu-šas sienas, un Kristus tēls uz altāra — ar granātu šķembu nocirstām rokām . . .

Karam beidzoties, draudze sā-kusi domāt par sava dievnama atjaunošanu. Kādā sanāksmē izcēlušās pārrunas arī par to, ko darīt ar Kristus tēlu, kas paliecis bez rokām? Dzirdēti daudz un dažādi priekšlikumi. Bet tad piecēlies kāds draudzes loceklis un teicis: „Lai Kristus tēls arī turpmāk paliek uz altāra! Un tas, ka Kristum trūkst roku, lai mums vienmēr atgādina, ka ti-kai ar mūsu rokām Viņš var veikt savu darbu."

Šis gadījums nāk atmiņā, at-ceroties Sv. Jāņa draudzes Dā-mu komitejas 10 gados veikto darbu. Varbūt, ka vārds „Dāmu komiteja" nav laimīgi izvēlēts un īsteni nepiestāv tām vien-kāršajām, čaklajām un sirsnī-gajām darba darītājām, kas ar savām rokām, bez lielas reklā-mas un skaļuma, ir veikušas Kristus darbu. Bet šis nosau-kums ir no dzimtenes līdz pa-ņemta tradīcija, un — galu ga-lā — šai zemē mūsu sievietes, varbūt vairāk attaisno šo no-saukumu, kā daža laba lēdija pirmās šķiras pilsoņu aprindās.

Tiešām Sv. Jāņa draudzes Dā-mu komiteja desmit gados ir veikusi lielu darbu.

Kad 1949. gada 27. augustā, 35 draudzes locekles pēc diev-kalpojuma sapulcējās kopā Sv. Jāņa baznīcā, tad viņu pirmā vēlēšanās bija — palīdzēt tiem tautiešiem, kas neapskaužamos apstākļos bija palikuši Vācijas nometnēs. Jau pirmā darbības gada noslēgumā uz Vāciju un Austriju bija nosūtīti naudas pabalsti pāris tūkstoš dolaru vērtībā. neieskaitot saņus ar drānām un pārtiku. Gadiem aizejot, darbības lauks paplašinājās. Radās iespēja un vajadzība tautiešiem palīdzēt arī ci-tās zemēs — jo grūtībās cilvēks var nonākt dažādu zemju robe-žās. Tā Dāmu komitejas adresē-tie naudas un palīdzības saņu sūtījumi gāja gan uz Vāciju, gan Austriju, Franciju — pēdē-jos gados arī uz dzimteni, Sibi-riju un Poliju, kur vēl joprojā-mām patvērumu atradušas dažas latviešu ģimenes. Desmit darbī-bas gados Dāmu komiteja nau-das pabalstos vien ir izdevusi apm. $15.000,- Jāpiezīmē, ka nav aizmirsti arī tie tautieši, kas nonākuši grūtībās tepat, Kana-dā. Ļoti smalkjūtīgā veidā Dā-mu komiteja ir atradusi veidu, kā šiem tautiešiem palīdzēt. Šajā vasarā, piemēram, čaklās draudzes darbinieces rada iespē-ju Saulaines nometnē izmitināt kādu māti un viņas 2 bērnus, kas dzīvo ļoti trūcīgos apstākļos.

Bet Sv. Jāņa draudzes Dāmu komitejas darbs nav izvērties vienīgi tikai par grūtdieņu ap-rūpes darbu šī vārda būtskā no-zīmē. Dāmu komiteja ir sekmē-jusi arī dažādos draudzes pasā-kumus — tā ir ziedojusi pāris tūkstoš dolaru sava dievnama iegādes fondam, dāvinājusi draudzei sudraba dievgalda traukus dažādu inventāru Sau-lainei. Ar līdzekļiem komiteja ir atbalstījusi draudzes Svētdienas skolas uzturēšanu, un tur atkal ir aizgājušas itin prāvas sum-mas.

Jāatzīmē arī tas, ka katru ga-du Dāmu komiteja, sadarbībā ar Daiļamatnieku savienību, rīko-jusi tradicionālo Ziemassvētku tirdziņu. Nevarēsim noliegt, ka, īpaši agrākos gados, tas bija vie-nīgā plašākā daiļamatniecības skate Toronto, kas ne vien lat-viešiem, bet arī kanadiešiem rā-dīja latviešu daiļamatnieku sa-sniegumus.

Pirmos trimdas gados Kana-dā, kad mums nebija ne tik-daudz organizāciju, ne arī dar-ba daritāju, draudzes dāmas bija noorganizējušas arī citus jaukus sarīkojumus. Nāk prātā E. Kraujiņa aranžētais uzve-dums „Apkūlības" ar Dainas ko-ra un Dižda ča piedalīšanos, nāk prātā skaistie Draudzīgā aicinājuma atceres dienu sarī-kojumi ar latviešu rakstnieku un dzejnieku piedalīšanos; nāk prātā brīnišķīgais bērnu karne-vāls „Gada tirgus Sprungļi-mu'žā", kur piedalījās simtiem bērnu dažādās skaistās maskās, un kur netrūka ne lāča, ne vil-ka, ne melnā Runča un viņa desu bodes. Ar mums, latvie-šiem, jau tā ir: ja kāds kaut ko rīko, tad citi steidzas darīt to pašu. Dažreiz tas ir uz labu. Bet — pa lielākai daļai — rada tikai apsīkumu un sadrumsta-lotību. Draudzīgā aicinājuma dienu vairs pieminam tikai ga-rāmejot. Bērnu karnevālus — nu vairs neviens neriko. Dāmu komitejas darbs šai kultūrāli-sabiedriskā plāksnē pēdējos ga-dos it kā apsīcis, bet, varbūt, tā ir tikai pārejoša parādība? Katrā ziņā čaklo darba daritāju ro-kas, darot Kristus mīlestības darbu, nekad nav aprimušas. Tās ir atradušas vienmēr kādu, kam palīdzēt. Šodien viņas rū-pējas par kādu bārenīti, kuras māti — ārsti un tēvu — Latvi-jas armijas virsnieku, komūnis-ti 1941. g. deportēja uz Sibiriju. Šī meitene mācās ģimnazijā Vā-cijā un saņem nelielu atbalstu no svešiem cilvēkiem, kas tik tā-lu no Vācijas. Pirms dažiem gadiem Dāmu komiteja sniedza materiālu atbalstu kādam cen-tīgam studentam Vācijā. Uni-versitāti nobeidzis, viņš bija at-sūtījis vēstuli, kuŗā raksta:

„Es ceru to, ko reiz man de-vuši sveši cilvēki — dot tālāk: citā veidā, sitiem laudīm, kuŗu vārdi man ir sveši, bet viņu sāpes un vēlāšanās bijušas vienmēr jo tuvas . . . Ikviens mēs nesam tālāk mūsu dzimte-nes sāpes. Lai vienmēr mūs ari visus vieno neatņemamā dzim-tenes daļa — mīlestības aug-šāmcelšanās."

Dzimtenes sāpes un mīlestība uz tiem, kas nes smagu nastu, ir devusi darbā un mājas soli nogurušām sievietēm prieku un spēku strādāt darbu, ko īsteni var novērtēt tikai tie, kas bau-dījuši šī darba augļus.

Viņu vārdā gribētos čaklām darba daritājām novēlēt Dieva palīgu un pateikt sirsnīgu: paldies!

Arn. L.

UĢIS LAPSIŅŠ

nobeidzis studijas Carnegi tech-noloģijas institūtā Pitsburgā ar B. S. gradu kā inženieris - elek-trķis un saistījies pastāvīgā darbā lielā elektronikas firmā Nujorkā.

TORONTO LATVIEŠU KONCERTAPVIENĪBA,

gatavojoties tuvējai sezonai, veic pēdējos priekšdarbus kon-certu organizēšanā un abonentu vākšanā, un cer, ka tuvākās die-nās pieteiksies arī vēl trūksto-šie 20 abonenti, lai sasniegtu va-jadzīgo minimālo skaitu — 300. Pieteikumus līdz ar iemaksu ($5,- par 4 koncertiem) lūdz sūtīt Toronto koncertapvienības pārstāvjiem vai M. Vētram, 338 Bloor St. E., Toronto, Ont.

Angļu valodas stundas jaunkanadiešiem

Internacionāla's institūts To-ronto, 415 Jarvis St., arī šogad kā katru gadu rīko angļu valo-das stundas jauniebraucējiem 3 grupās: iesācējiem, mazpratē-jiem un pratējiem.

Stundas notiks rītos no pl. 8,30 — 11,00 un no pl. 12,00 — 2,30 pēcpusdienā, no pirmdienas līdz piektdienai.

Reģistrēšanās uz stundām otrdien, 8. septembrī, pl. 8,30, un pēc tam katru pirmdienu tai pašā laikā.

Drīzumā tiks paziņots arī laiks vakara klasēm; lai piedalītos kursos, jāreģistrējas Internacio-nālā institūtā, samaksājot $2,- biedru naudu.

Nozagtas polio potes

No Montreālas universitātes laborātorijas izzagtas 75.000 Sal-ka polio pošu kapsulas, kuŗas pārdodot melnā tirgū, varētu apdraudēt cilvēku dzīvības. Pa-stāv noteikums, ka šīm potēm jāglabājas 40 grādu temperātū-rā, pretējā gadījumā tās kļūst nederīgas jau 48 stundu laikā. Sakarā ar šo zādzību pastipri-nāta arī apsardzība Toronto universitātes „Connaught" labo-rātorijā, kur glabājas Salka po-lio potes.

JAUNI RĪKOJUMI NAMSAIMNIEKIEM

Ar 10. jūniju izdots jauns rī-kojums attiecībā uz māju apku-rēm, kas paredz, ka pārkārtojot vai papildinot apkures ierīces aizvien ir vajadzīga atļauja. Šis noteikums paredz līdz $300,- so-da naudu noteikuma neievēro-tājiem. Kontrolieris Denisons izteicies, ka tik liels birokra-tisms ir nevietā — namsaimnie-kiem uzliekot par pienākumu pie katra veida sīkiem apkures sistēmas pārkārtojumiem mek-lēt atļauju pilsētas valdē. Viņš domā, ka tik liels soda naudas apmērs nebūtu uzliekams, jo, pēc būvniecības noteikumiem, pat māju cēlēji sodīti tikai līdz $50,- par noteikumu nievērošanu.

NATO jūrnieki sajūsmināti par laipno uzņemšanu Toronto

30. augustā vairāki tūkstoši jūrnieku, kas p'edalījās izstādē, tika uzaicināti pusdienās Toron-to ģimenēs, par ko ciem'ni ir ārkārtīgi sajūsmināti, un daudzi no tiem izteikušies, ka nekur neesot piedzīvojuši tik lielu vies-mīlību, kā Toronto izstādes lai-kā. Kā kompensāciju Kanadas flotes viri saziedojuši $840,- die-nas laikraksta The Telegram or-ganizētajam „p'ena kuģim", gā-dājot pienu tūkstošiem bērnu nākošajos Ziemassvētkos.

ĢENERĀLKONSULS
Mr. R. N. BRYSON
Toronto, tel. HO 3-5861
118 DANFORTH AVE.

KONSULS
VILIS TOMSONS
Tel RE 8-7798, Montreal, P. Q.
5210 VICTORIA AVE. APT 16

I. Andrejsons, C. L. U.
41 Muirecrest Drive,
DON MILLS, ONT. - HI 7-4323.
Auto, uguns, garantiju, publis-kās atbildības, dzīvības u. c. veida apdrošināšana.

LASĪTĀJU vēstules

VAI DALĪŠANĀS?

Latvijas Amerikā redakcijai:

Lasot par Latviešu jaunatnes darba kopas nodibināšanu To-ronto, jāvaicā: kādēļ šī orga-nizācija nodibināta? Divaini skan, ka visi kopas biedri iestā-jas Latv. nac. jaunatnes apvie-nībā Kanadā. Kādēļ tad LNJA Kanadā nevar uzņemties jau-nās darba kopas pienākumus un darbus? Vai arī jaunie neslimo ar vecu veco slimību — dalīties pārāk daudzās organizācijās?

H. K., ASV.

NEKAŠĪSIMIES!

Latvijas Amerikā redakcijai:

Ar polemikām notiek tas pats, kas ar perodiskiem skaitļiem — tās atkārtojas. Pēc šīs atkārto-šanās sākas polemikas nākošā pakāpe: kašīšanās. Un ja kādā vietā niez, tad jākasās vien ir — cilvēcīgi un dabiski. —

Tiešām nopriecājos par V. Hermanes „arceņa" šmaugo lē-cienu — no strēlnieku ciņām līdz brīvajai Latvijai. Strēlnie-ki līdz brīvajai Latvijai vēl aiz-lēkt nevarēja, lēca un spārdījās pa ienaidnieka ierakumiem, un grūti tur gāja. Līdz brīvajai Lat-vijai mums bija vēl jāzbrien dziļa tumsa. Tā nebūs bijusi vēsture, kas par strēlniekiem un Latvijas tapšanas laikmetu tika mācīta mūsu skolās, bet būsit tikai pārrunājuši nesenos vēstu-riskos notikumus. Vēsture, kā pilnīgi zinātniskis priekšmets, par šo gadu simteni nāks gata-va tikai pēc simts vai vairāk ga-diem, kad nākošais vēsturnieks to uzrakstīs bez tendencēm. Daudz mums ir stāstīts pasaci-ņu, un daudz l'etu noklusēts. Hermanes kundze priecājas, ka revolūcija devusi Latvijai brīvī-bu, bet aizmirst, ka revolūcija ir čūska, kas savus bērnus aprij. Tikai padomāsim, kādu postu revolūcija atnesa ne tikai mums, bet visai cilvēcei. 1917. g. novembrī Saulietis veltīja revo-lūcijai un mūsu dzimtenei savu Tēvijas vakaru, kuŗā cita star-pā lasām šādas rindas:

„Tavs vakars satumst, tēvija,
Nāk baiga tava nakts:
Bez zelta zvaigžņu mirdzuma,
Bez mēness sudrab' sakts.

Tad revolūcija bija strēlnie-kus jau aizrāvusi. Ar savām zi-nāšanām neesmu uzbāzies ne Hermanes kundzei, ne arī kā-dam citam, bet turējies pie vecā drauga Ķenča filozofijas: „Ne-viens gudrs nav piedzimis, ne izmācījies nomiris." Zēl, ka man trešoreiz jāsaka, ka leģio-nārus neiesauca vācu kara ie-stādes, bet darba pārvalde ar mūsu ģenerāldirekcijas starp-niecību, un tā leģionāri nevarē-ja tikt no sava „brīvprātīgā" vārda vaļā.

Ja Hermanes kundzei Medņa kungu tik ļoti gribas pa-taisīt uz mana rēķina par boļševku, tā ir viņas dari-šana. Savu viedokli attiecībā uz pulkveža kungu esmu pateicis, Hermanes kundzes pirti kaška meklēt neiešu, kādēļ arī turpmāk šīni kasīšanā nepiedalīšos.

J. Ezergailis.

JA SŪTĀT DĀVANU SAIŅUS PIEDERĪGAJIEM uz LATVIJU, TAD UZTICIET TOS DV GRĀMATNĪCAI, 123 Huron St., Toronto 2 - B, Ontario — Canada.
Pieprasiet cenu sarakstu, sekojiet sludinājumiem.

Simtiem tūkstošu apmeklētāju, tāpat kā citus gadus, pulci-nāja lielā Kanadas izstāde Toronto. Taču pats lielākais biezums" ir izstādes izpriecu sirdī „midvejā": Cik jūdžu no-braukts likumotajos „kalnu dzelzceļos", virpojošās plākšnēs un karuseļos, to grūti aplēst, bet viena lieta ir pavisam skaidra — izdoto dolaru lielākā daļa paliek šajā raibajā un trokšņainajā izpriecu kvartālā. J. Līgera uzņ.

KANADAS NACIONĀLĀS IZSTĀDES IZPRIECU KVARTĀLĀ

CANADIANA 1959.

Tā saucas šigada lieluzvedums Kanadas Nacionālajā izstādē; tas katru vakaru pulcina ap 15.000 skatītāju. Visumā, šogad šī dziesmu, deju un joku kavalkāde ir pabāla, salidzinā-jumā ar iepriekšējiem gadiem. Izrāde, ko iestudējis producents Džeks Arturs, sākas ar īpašu dejisku sniegumu, kas veltīts Sv. Labrenča jūras ceļa atklāša-nai. Jūrnieku dejas un dziedāju-mi labi saliedēti, bet dekorāti-va's ietērps neatbilst izvēlētai temai. Arī orientālais uzvedums „East of Suez" stipri neizdevies. Toties ļoti iespaidīgs ir uzve-dums „Hong Kong Holiday", kas krāsu bagātības un lieliskās choreografijas ziņā izkonkurē visus pārējos priekšnesumus.

Programmas otrā daļā uzstā-jas televizijas komiķis Džordžs Gobels ar savu partneri Karlu Albergheti. Gobela joki ir inte-resanti, žēl, ka to tik maz. Dzied italiešu tenors Džino Donati, kas pirmajā vakarā bija teica-mā formā.

☆

Torontiešiem ieteicams nepa-laist garām izdevību iepazīties ar Toronto Karaliskās konser-vātorijas jaunajiem kanadiešu mūzikiem, kas uzstājās katru vakaru no plkst. 6,00 līdz 6,30 „CNE Grandstand" auditorijā.

KANADĀ TORONTO

Ernas Ošiņas - Bērziņas kla-siskā baleta studija atsāks mā-cības 1959./60. gada sezonai treš-dien, 9. septembrī, Sv. Andreja baznīcas nodarbību telpās. In-formācijai zvanīt RO 6-7904, Toronto.

Toronto latviešu baptistu draudze savus kārtējos bībeles un lūgšanas vakarus atsāks 16. septembrī par temu „Bībeles kalni". Jūlija un augusta mēne-šos lūgšanu vakari nenotika.

ST. KATARĪNĒS

St. Katarīnes Vanadžu ko-pas pirmais šīs sezonas sarīko-jums notiks 26. septembrī Atlan-ta klubā. Paredzēts uzvedums „Apkūlības" un deja. Spēlēs Borgstrema deju kapella.

DAŽOS VĀRDOS KANADĀ

Toronto tiesnesis D. Fosters notiesājis Viljamu Raineju uz 2 gadiem cietumā par 4 dol. zādzī-bu.

Visi mākslas priekšmeti, kas apskatāmi Kanadas Nacionāla-jā izstādē, apdrošināti par 500 tūkst. dol.

Kanadas jaunā ģenerālguber-nātora G. P. Vaniera ievešana amatā tiks uzņemta arī televi-zijā, ziņo CBC sabiedrība. Ce-remonija paredzēta 15. septem-brī, Otavā.

Nesen izdarītā Gallupa aptau-ja rāda, ka 54% kanadiešu do-mā, ka gada ienākuma nodokļi ir par augstu, bet 39% domā, ka pašreizējās likmes ir tieši pareizas. Apmēram 7% iedzīvotāju nav ziņājuši, ko atbildēt.

Adrošināšanas sabiedrības Vin-dzorā paredz, ka sakarā ar lie-lajiem plūdiem pagājušajā ne-dēļā, tām nāksies izmaksāt ap $1.500.000,- Līdzīgs stāvoklis šai pilsētai bija arī pagājušajā ga-dā, kad plūdi nodarīja tikpat lielus zaudējumus.

Sešas mākslīgās plaušas no Toronto ar lidmašīnu pārves-tas uz Montreālu polio epidē-mijā cietušajiem.

Liels chaoss pagājušajā nedē-ļā valdīja Toronto apakšzemes dzelzceļa stacijās, kad bojāju-ma dēļ satiksme bija apstādinā-ta uz 43 minūtēm .

Krievu sūtniecība Otavā pazi-nojusi, ka Padomju Savienība sūtīs savu lepnumu — TU 104 džeta pasažierlidmašīnu uz To-ronto, kur tā piedalīsies inter-nacionālajā gaisa spēku parādē (11. un 12. sept.) virs Ontario ezera pie Kanadas Nacionālās izstādes laukuma. Krievu lid-mašīna, kas ir 120 pēdu gara, 40 pēdu augsta un spēj uzņemt 100 pasažieru, jau ieradusies Toron-to.

Berijas tiesnesis Gordons Fos-ters brīnijies par to, ka ungāru immigrants Andras Varghs sa-ņēmis auto vadīšanas atļauju, nemācēdams angliski ne lasīt, ne rakstīt. Pēdējo policija ap-turējusi, kad viņš braucis cauri „walk", ugunīm un saskrējie ar pretimbraucošo mašīnu, nodari-dams sev zaudējumus $500,- ap-mērā. Tiesnesis tomēr bijis žē-līgs un vainīgajam piespriedis tikai 35 dol. naudas sodu, plūs 17 dol. tiesas izdevumu.

Redakcija patur tiesības manuskriptus saīsināt.
Neizlietotos manuskriptus neuzglabās, bet uz vēlēšanos sūtīs atpakaļ, ja būs pievienota pastmarka.
Ar autora vārdu vai iniciāļiem paraktitajos rakstos izteiktās domas var arī neatbilst redakcijas viedoklim.

JA PADOMJU SAVIEN... UZBRUKTU...

8 NATO DIVIZIJAS PRET 175 KĪ...

Kāds franču laikraksts sniedz pazīstamā franču ģenerāļa — NATO Centrāleiropas koman-diera Žana Etjena Valī (Valluy) atzinumus par to, kādus spēkus kara gadījumā, varētu dot kat-ra karotāju puse: Atlantijas pakta valsts un Padomju Sa-vienība.

Teorētiski ņemot, 21 un ½ di-vizijām kara gadījumā būtu jā-aizstāv Centrāleiropa pret kr'e-vu uzbrukumu. Šīm divizijām vajadzētu būt pilnīgi sagatavo-tām, labi apbruņotām un apmā-cītām. Tajās vajadzētu būt ap 425.000 viriem. Bet kāds žurnā-lists, kas apmeklējis sabiedroto armiju nometnes, negribot dicēt, ka kara gadījumā Rietumi va-rētu sapulcināt vairāk par 250. 000 viru, pie tam dažas vienības nemaz neesot pietiekami apgā-dātas, lai stātos pretim uzbrucē-jam.

Kā zināms, pēc NATO plā-niem sabiedroto zemes spēk'em kara gadījumā jāstājas pretim uzbrucējam ap 1.000 kilometru garā frontē un uzbrucējs jāiz-tur līdz karam tiek sagatavota pārējā Eiropa.

Šo 21 diviziju uzdevums ir aiz-sargāt 3 galvenos invāzijas ce-ļus, kas ved uz NATO sirdi no austrumiem; tie ir: Z'emeļeiro-pas līdzenums, kalnājs Vidusvā-cijā un Donavas ieleja.

Teorētiski tur ir divizijas, 4 britu, 2 beļģu, 1 ho cu, 2 beļģu, 1 ho mazliet vairāk kā kanadiešu. Bet ka kas figurē uz papi rū nav uzvarējuša šim divizijām ir s gatavotas modern

Ģen. Valī, kas gadiem 42 pavadī mijas rindās, paska sāktos rītu, 3 di spējams iesaistīt 1 franču, 1 beļģu šu. Angļi varētu Visas divizijas, ka rakstos, gan eksis savās vietās."

Pēc ģen. Valī pas aizsardzībai skaits jau saruci tas nav vēl viss, „eksistē 7 vācu no tām domātas rējās 3 ir smagi ti kustīgas un k no 9.000—10.000 angļu un beļģu liels skaits ir atomieročiem un chanizācijas laik ir līdzīgs anachr

Uz jautājumu, galvenās probl bilst: „Manas gal lielākais nemiers rākas nācijas ne prot morālo atb TO.

1957. gada fe paziņoja saviem ka viņas saimni lis spiež to sama TO spēkus Vāci 50.000 viru. Arī noja, ka tā ir pašu.

Anglija izte'cā rakešu attīstību vēl samazināt N jeroču aizstājot cijas labākās v Alžīrā cīņā pret NATO ierīndā t bet tagad vairs neviena no tām nīt'es. Tā NATO kos skaitlas tiešā labi apmācītas, atomlaikmeta k amer'kāņu un

Kam tad ist pretim kara spēkiem — n jām? Rietumu ka Vācijas 20 krievu divizi r'em. Bez tam vāciešu divizija r'em, 14 poļu 14 čechu ar 170 krieviem skait no kuŗām 160 tumos no Urāli z'jās ir 13.000— vienā regulārā 14.500. Slepenā mi norāda, ka vu divīziju ir s kuŗu katru bri tajās Valstis Austrumvācijā ap 4.000 T-54 pā esošo sabie nav zināms, viem (kopā ar 3 reizes vairāk biedrotajiem.

Kanadiešu b viru, labi apbr ti, kaut gan v neviena atomi ar tiem tā spējīga.

Maiznieks

Kāds 21 gadu jas vācietis, nieks, nesen kur iepazinie jaunu sārti, t tīgi ar viņa chirurģijas maiznieka d ras šķitis garl grāmatu guc viņš kā Dr. vakantajai ār Lincas slimnī arī darbā bez pārbaudes. D Jansens tiešā veicis ārsta starpā veiksm ras aklās zar 6 citas sarež rācijas. Visi v sešojušies lie nomēns tomē slimo kases p gi, ka visa l gaismā. Jan mēnešiem cie jau sarunājis ka vietu Pasa

TRIMDAS SAULAINĀS UN ĒNAS PUSES

AR BARGO KRITIĶU RĪKSTI

Jānis Cīrulis sniedz šī laikraksta slejās izvilkumus no sava atmiņu krājuma „Mūzi-kanta piezīmes". Par latviešu mūzikas kritiķiem viņš saka, ka tie visnotaļ bijuši saudzīgi. Šķiet, viņam taisnība. Tie dā-reiz bijuši pārāk saudzīgi! Ne tā tas novērojams citu tautu mū-zikas kritiķu darbībā. Manās rokās nākušas piezīmes, ko sa-vācis kāds zviedru žurnālists. Sniedzu te dažus paraugus, kā rīkojušies daži citu tautu mūz-kas kritiķi.

Savā laikā populārais zviedru mūzikas kritiķis Petersens-Ber-gers reiz rakstījis recenziju par jaunu dziedātāju, ar v'rsrakstu „Nevainība". Rakstā cita star-pā lasāms, ka dziedātājas balss vai'rāk piemērota kolorātūrai, mazāk kultūrai, ka viņa neplu-dina skaņas, bet gan tās izšauj. Recenzents noslēdz savu rakstu — žēl meičas!

Tas pats kritiķis rakstījis 1913. g. septembrī par Doniceti operas „Luc'a . . ." izrādi Stokholmā, apzīmējot savu rakstu — Mūzikālisks neprāts. Viņš kon-statē, ka vājprātība neesot „ve-cā Lammermūras palaidnes kai-te, bet gan piemitot komponis-tam. Ja Graciella apvītu vienu kāju sev ap vidu un kājas iekšķi iebāztu sev mutē, viņas „gari-gais līdzsvars" nebūtu traucēts, bet mulķības ilūzija būtu pil-nīga.

Par kādu „pastorālu" orķes-tra svītu rakstot, recenzents sa-ka, ka daba, kuŗu kompon'sts gribējis attēlot, esot tāda, ka tajā novērojama „konfekšu ka-rāšanās kokos un l'monādes strautu burbuļošana birzīs."

Savā laikā ļoti populārais zviedru humorists Zeterstrēms atzīmēja par kādas neizdevušās zviedru operas „Skaņas tālumā" izrādi ļoti lakoniski: „Nepietie-kami tālu!"

Kādā Dienvidzviedrijas pilsē-tā uzstājās koncertā jauna dzie-dātāja, kas ārzemēs bija guvusi dažas labvēlīgas atsauksmes. Vietējā laikraksta recenzents otrā dienā atzīmēja: „X j-kdze dziedāja, Y k-gs akomponēja, un es atstāju koncertzāli."

Kādā Nujorkas laikrakstā 1925. g. bija lasāma sekojoša re-cenzija: „Ja šis gabals varētu ie-mantot tādu publikas piekrišanu, kā nolikums par resna mi-sionāra izglābšanos no kanibā-lu svētkiem, esmu ar mieru pie-celties no redakcijas krēsla un klanīties autoram tik ilgi, ka-mēr pārvērsos Sveices pulkste-ņa svārstekli!"

Kāds

GENERĀLKONSULS
Mr. R. N. BRYSON
Toronto, tel. HO 3-5861
118 DANFORTH AVE.

KONSULS
VILIS TOMSONS
Tel RE 8-7798, Montreal, P. Q.
5210 VICTORIA AVE. APT 10

I. Andrejsons, C. L. U.
41 Muircrest Drive,
DON MILLS, ONT. - HI 7-4323.
Auto, uguns, garantiju, publiskās atbildības, dzīvības u. c. veida apdrošināšana.

LASĪTAJU vēstules

VAI DALĪŠANĀS?

Latvijas Amerikā redakcijai:

Lasot par Latviešu jaunatnes darba kopas nodibināšanu Toronto, jāvaicā: kādēļ šī organizācija nodibināta? Divaini skan, ka visi kopas biedri iestājas Latv. nac. jaunatnes apvienībā Kanadā. Kādēļ tad LNJA Kanadā nevar uzņemties jaunās darba kopas pienākumus un darbus? Vai arī jaunie neslimo ar vecu veco slimību — dalīties pārāk daudzās organizācijās?

H. K., ASV.

NEKAŠĶIMIES!

Latvijas Amerikā redakcijai:

Ar polemikām notiek tas pats, kas ar periodiskiem skaitļiem — tās atkārtojas. Pēc šīs atkārtošanās sākas polemikas nākošā pakāpe: kasīšanās. Un ja kādā vietā niez, tad jākasās vien ir — cilvēcīgi un dabiski. —

Tiešām nopriecājos par V. Hermanes „urceņa" šmaugo lēcienu — no strēlnieku ciņām līdz brīvajai Latvijai. Strēlnieki līdz brīvajai Latvijai vēl aizlēkt nevarēja, lēca un spārdījās pa ienaidnieka ierakumiem, un grūti tur gāja. Līdz brīvajai Latvijai mums bija vēl jāzbrien dziļa tumsa. Tā nebūs bijusi vēsture, kas par strēlniekiem un Latvijas tapšanas laikmetu tika mācīta mūsu skolās, bet būsit tikai pārrunājuši nesenos vēsturiskos notikumus. Vēsture, kā pilnīgi zinātnisks priekšmets, par šo gadu simteni nāks gatava tikai pēc simts vai vairāk gadiem, kad nākošais vēsturnieks to uzrakstīs bez tendencēm. Daudz mums ir stāstīts pasaciņu, un daudz l'etu noklusēts. Hermanes kundze priecājas, ka revolūcija devusi Latvijai brīvību ,bet aizmirst, ka revolūcija ir čūska, kas savus bērnus aprij. Tikai padomāsim, kādu postu revolūcija atnesa ne tikai mums, bet visai cilvēcei. 1917. g. novembrī Saulietis veltīja revolūcijai un mūsu dzimtenei savu Tēvijas vakaru, kurā cita starpā lasām šādas rindas:

„Tavs vakars satumst, tēvija,
Nāk baiga tava nakts:
Bez zelta zvaigžņu mirdzuma,
Bez mēness sudrab' sakts.

Tad revolūcija bija strēlniekus jau aizrāvusi. Ar savām zināšanām neesmu uzbāzies ne Hermanes kundzei, ne arī kādam citam, bet turējies pie vecā drauga Ķenča filozofijas: „Neviens gudrs nav piedzimis, ne izmācījies nomiris." Žēl, ka man trešoreiz jāsaka, ka leģionārus neiesauca vācu kara iestādes, bet darba pārvalde ar mūsu ģenerāldirekcijas starpniecību, un tā leģionāri nevarēja tikt no sava „brīvprātīgā" vārda vaļā.

Ja Hermanes kundzei Medņa kungu tik ļoti gribas pataisīt uz mana rēķina par boļševiku, tā ir viņas darīšana. Savu viedokli attiecībā uz pulkveža kungu esmu pateicis, Hermanes kundzes pirti kaška meklēt neiešu, kādēļ arī turpmāk šīni kasīšanā nepiedalīšos.

J. Ezergailis.

JA SŪTĀT DĀVANU SAIŅUS PIEDERĪGAJIEM uz LATVIJU, TAD UZTICIET TOS DV GRĀMATNĪCAI, 123 Huron St., Toronto 2 - B, Ontario — Canada.
Pieprasiet cenu sarakstu, sekojiet sludinājumiem.

iesības manuskriptus saīsināt.
skriptus neuzglabās, bet uz vēlēšanos sūtīs
enota pastmarka.
vai iniciāļiem paraktājos rakstos izteiktās
lst redakcijas viedoklim.

JA PADOMJU SAVIENĪBA UZBRUKTU...

8 NATO DIVIZIJAS PRET 175 KRIEVU

Kāds franču laikraksts sniedz pazīstamā franču ģenerāļa — NATO Centrāleiropas komandiera Žana Etjena Valī (Valluy) atzinumus par to, kādus spēkus kara gadījumā varētu dot katra karotāju puse: Atlantijas pakta valsts un Padomju Savienība.

Teorētiski ņemot, 21 un ⅓ divizijām kara gadījumā būtu jāaizstāv Centrāleiropa pret krievu uzbrukumu. Šīm divizijām vajadzētu būt pilnīgi sagatavotām, labi apbruņotām un apmācītām. Tajās vajadzētu būt ap 425.000 vīriem. Bet kāds žurnālists, kas apmeklējis sabiedroto armiju nometnes, negribot ticēt, ka kara gadījumā Rietumi varētu sapulcināt vairāk par 250.000 vīru, pie tam dažas vienības nemaz neesot pietiekami apgādātas, lai stātos pretim uzbrucējam.

Kā zināms, pēc NATO plāniem sabiedroto zemes spēkiem kara gadījumā jāstājas pretim uzbrucējam ap 1.000 kilometru garā frontē un uzbrucējs jāaiztur līdz karam tiek sagatavota pārējā Eiropa.

Šo 21 diviziju uzdevums ir aizsargāt 3 galvenos invāzijas ceļus, kas ved uz NATO sirdi no austrumiem; tie ir: Ziemeleiropas līdzenums, kalnājs Vidusvācijā un Donavas ieleja.

Teorētiski tur ir 5 amerikāņu divizijas, 4 britu, 2 franču, 7 vācu, 2 beļģu, 1 holandiešu un mazliet vairāk kā ⅓ divizijas kanadiešu. Bet kaujas divizijas, kas figurē uz papīra, nekad karā nav uzvarējušas . . . Cik no šīm divizijām ir spējīgas un sagatavotas modernam karam?

Ģen. Valī, kas no saviem 60 gadiem 42 pavadījis franču armijas rindās, paskaidro: „Ja karš sāktos rītu, 3 divizijas nav iespējams iesaistīt cīņās. Tās ir 1 franču, 1 beļģu un 1 holandiešu. Angļi varētu atsūtīt tikai 3. Visas divizijas, kas ierakstītas sarakstos, gan eksistē, bet tās nav savās vietās."

Pēc ģen. Valī domām, Eiropas aizsardzībai domāto diviziju skaits jau sarucis uz 17. „Bet tas nav vēl viss," viņš saka: „eksistē 7 vācu divizijas, bet 4 no tām domātas apmācībai. Pārējās 3 ir smagi apbruņotas, ļoti kustīgas un katrā divizijā ir no 9.000—10.000 vīru. Bez tam angļu un beļģu karavīru starpā liels skaits ir fanātiķu. Šajā atomieročū un modernās mēchanizācijas laikmetā fanātiķis ir līdzīgs anachronistam."

Uz jautājumu, kas ir ģenerāļa galvenās problēmas, viņš piebilst: „Manas galvenās rūpes un lielākais nemiers ir tas, ka vairākas nācijas nezjūt un neizprot morālo atbildību pret NATO.

1957. gada februārī Anglija paziņoja saviem sabiedrotajiem, ka viņas saimnieciskais stāvoklis spiež to samazināt savus NATO spēkus Vācijā no 80.000 uz 50.000 vīru. Arī Francija paziņoja, ka tā ir gatava darīt to pašu.

Anglija izteicās, ka sakarā ar raķešu attīstību būs iespējams vēl samazināt NATO spēkus, jo ieročī aizstājot cilvēkus. Francijas labākās vienības atrodas Alžīrā ciņā pret nemierniekiem, NATO ierindā tai ir 5 divizijas, bet tagad vairs tikai divas, un neviena no tām nav spējīga cīnīties. Tā NATO kopīgajos spēkos skaitās tieši 8 divizijas, gan labi apmācītas, labi apbruņotas atomlaikmeta karam. Tās ir 5 amerikāņu un 3 vācu divizijas."

Kam tad īsti būtu jāstājas pretim kara gadījumā NATO spēkiem — minētām 8 divizijām? Rietumu militāristi saka, ka Vācijas daļās atrodas 20 krievu divizijas ar 400.000 vīriem. Bez tam tur ir 7 sarkanovāciešu divizijas ar 95.000 vīriem, 14 poļu ar 280.000 vīriem, 14 čechu ar 170.000 vīriem. Kopā krieviem skaitās 175 divizijas, no kurām 160 stacionētas rietumos no Urāliem. Krievu divizijās ir 13.000—15.000 vīru, bet vienā regulārā amerikāņu — 14.500. Slepenā dienesta ziņojumi norāda, ka ap 65—75% krievu diviziju ir spējīgas karu sākt kuru katru brīdī. Pēc Savienotajās Valstīs esošām ziņām, Austrumvācijā krieviem atrodas ap 4.000 T-54 tanku. Rietumeiropā esošo sabiedroto tanku skaits nav zināms, bet lēš, ka krieviem (kopā ar satelītvalstīm) ir 3 reizes vairāk tanku nekā sabiedrotajiem.

Kanadiešu brīgadē ir ap 6.000 vīru, labi apbruņoti un apmācīti, kaut gan viņu rīcībā vēl nav neviena atomieroča, un rīkoties ar tiem tā līdz šim nav vēl spējīga.

Maiznieks griež aklās zarnas

Kāds 21 gadu vecs Dienvidslavijas vācietis, pēc aroda maiznieks, nesen ieradies Austrijā, kur iepazinies ne vien ar kādu jaunu ārsti, bet arī ļoti pamatīgi ar viņas rīcībā esošajām chirurģijas grāmatām. Tā kā maizniekam darbs pie viņa abras šķitis garlaicīgs, tad, izlasīto grāmatu gudrību iedrošināts, viņš kā Dr. Jansens pieteicies vakantajai ārsta vietai kādā Lincas slimnīcā, kur pieņemts arī darbā bez jebkādas diploma pārbaudes. Divus mēnešus Jansens tiešām arī ļoti sekmīgi veicis ārsta pienākumus, cita starpā veiksmīgi izoperējot četras aklās zarnas un izdarot vēl 6 citas sarežģītākas vēdera operācijas. Visi viņa pacienti atveseļojušies lieliski. Chirurģijas ķeizam nomēns tomēr saputrojis kādu slimo kases pārskatu tik pamatīgi, ka visa lieta nākusi dienas gaismā. Jansens sodīts ar 10 mēnešiem cietumā, no kurienes jau sarunājis sev atkal maiznieka vietu Pasavā . . .

AUGĻU LAIKĀ

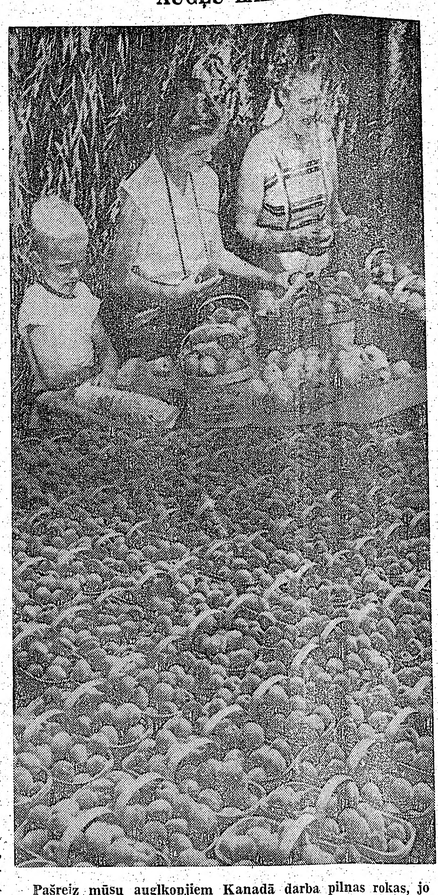

Pašreiz mūsu augļkopjiem Kanadā darba pilnas rokas, jo pienācis ražas novākšanas laiks. Attēlā: netālu no „dārzu pilsētas" St. Katarīnēm konservējamos firziķus sagatavo nodošanai AYLMER fabrikai. Augļus izvērtēt palīdz „svētdienas ciemiņi". No kreisās: Uldis un Maija Viksnes (St. Katarīnes) un pazīstamā Toronto modiste Viksne.

J. Liģera foto

AUSTRĀLIJA IESTĀJAS PAR JAUNO GAITU

LATVIEŠU APVIENĪBAS AUSTRĀLIJĀ ATZINUMS

Latviešu apvienības Austrālijā prezidija priekšsēdis A. Dukāts piesūtījis Jaunās Gaitas redakcijai rakstu, kurā Jaunās Gaitas virziens atzīts par „pozitīvu". LAA ieskata, ka daži raksti, kuŗus nevar pieskaitīt labākajiem literatūras un žurnālistikas paraugiem, pozitīvo virzienu tomēr neiespaidojot tik nelabvēlīgi, ka pret Jauno Gaitu „būtu jāpielieto kādas materiālas dabas vai arī morāliskas sankcijas."

Tā kā Jaunā Gaita ir visas brīvās pasaules jaunās paaudzes izdevums (Ceļinieka apgādu, kas izdod Jauno Gaitu, veido ALJA, LNJAK un ELJA; Jaunajai Gaitai ir redaktori, pārstāvji un līdzstrādnieki visos kontinentos), redakcija griezās pie visu zemju centrālajām organizācijām ar lūgumu sniegt savus ieskatus par žurnāla saturu un nozīmi. Kā zināms, Amerikas latviešu apvienība Jauno Gaitu, tās redakciju un līdzstrādniekus savā laikā apvainoja darbībā, kas „neatbilst latviešu kopējiem mērķiem un morālei", līdz pat šai dienai izvairoties sniegt faktus un pamatojumus, uz kuŗiem šie apvainojumi balstīti.

Latviešu apvienības Austrālijā lēmums ir pirmais kādas citas centrālās organizācijas atzinums Jaunās Gaitas lietā. LAA prezidija priekšsēža A. Dukāta vēstule redakcijai nobeidzas ar šādu vēlējumu:

„LAA prezidijs tādēļ iestājas par žurnāla izdošanu, reizē novēlot tā redaktoriem možu garu un jaunatnes dedzību, saviežotu ar savstarpēju cieņu un objektivitāti."

Vns.

OREGONAS NOVADA 100 GADU ATCERES GADS

LATVIEŠU DIENA IZSTĀDĒ

Šogad Oregonas novads (Sav. V.) atzīmē savu 100 gadu pastāvēšanu. Visās pilsētās notiek krāšņi sarīkojumi: rožu svētki, sporta spēles, indiāņu dejas, kovboju rikotās zirgu skriešanās sacīkstes u. c.

Visu svinību centrā ir Oregonas lielākā pilsētā Portlandē 1. jūnijā Oregonas gubernātora Hatfilda svinīgi atklātā 100 gadu atceres skate. Tā ietver sevī visu, ko novads sasniedzis 100 gadu koku rūpniecībā, lauksaimniecībā, lopkopībā, zvejā, celtniecībā, vieglo metallu izstrādājumos, kultūrā un mākslā. Izstādes laukumā 40 m augstā mākslinieciski veidotā lāpā deg „100 dienu nedziesošā uguns', kas visp'rms apmeklētājam rāda ceļu uz „Pionieru pilsētu". Tā ir pilna dzīvības, spraigas darbības. Tur redzami zelta racēji', jātnieki, kovboji, arī zagli. Īsta dzīviba noris pasta ēkā un spiestuvē, kur par dažiem centiem var iegūt suvenīru — speciāli iespiestu laikrakstu: Pirms 100 gadiem, attēlos un rakstos! No krodziņiem un kafejnīcām skan senas dziesmas, dimd dejas grīda. Ir savādi jaukties sc'no dienu pūlī, raugoties dziesmās un skaņās, ko bieži pārtrauc spalgi šāvieni, kad ierodas „laupītāji." Pie „Fells Fargo" pasta stacijas stāv lepns trijjūgs. Dievnamā var noklausīties ērģeļu koncertā, un turpat dzelzceļa malā, kur rit seno laiku lokomotīve ar maziem vagoniem, ir pieonieŗu „kapi" — pelēkas smilšu kopas bez z'ediem un zaļumiem. Seno laiku dzīve kūso visā savā krāšņumā, īstenībā.

Ir grūti atrauties no tās un sojot tālāk uz indiāņu novietni un mūzeju. Krāšņi ir viņu kostīmi, skaistas viņu dejas, neaizmirstama paliek atmiņā šī novada pirmiemītnieku rokdarbu un izstrādājumu novietne. Ir savādi raudzīties viņu vadoņu portretos . . . Nāk prātā ciņas, kas te vēl rītējušas pirms 60 gadiem un asās sadursmes starp balto viru — un indiāni.

Tālāk ir „Rītdienas dārzs" ar dāliju, rožu, vietējo koku dārz'em un parkiem. To vidū, bērzu alejas galā ir Japānas tējas namiņš, Oregonas gaidu no visas Oregonas savākto degošo sveču novietne un Portlandes pioniera baznīcu relikvij'u ēka.

Skan zvani, smaržo rozes, zib fotografu aparāti un filmu kasetes, lai krāsās iemūžinātu krāšņos dāliju ziedus, skaistās rozes strūklaku vidū vai no ziedem veidoto mēchanisko pulksteni. Pāri visam augstu gaisā, riņķo lidmašīnas un dzeti.

Izstādes galvenajā ēkā 24 Eiropas zemes ir iekārtojušas savas novietnes ar bagātīgiem mantu klāstiem. Pārstāvēta ir Francija, Vācija, Skandinavijas zemes, Anglija, Japāna, Maroka, Koreja, Dānija, Holande u.c. Ikdienā te ap 9000 cilvēku norauga dažādās sacensībās, sportos, ūdens spēlēs, uzvedumos — mākslīgā ledus zālē, vai Holivūdas filmu aktieŗu priekšnesumos, klausoties dziesmās, mūzikā, skatot'es filmas, iepazīstoties ar moderno „šīs dienas" namu, kur ir viss iespējamais ērtībās un nepārspētais luksg — gan telpu izbūvē, mēbelēs, virtuves p'ederumos. — Sevišķi izcēlās Takarazuka Rabuki grupas japāņu dejas un filmu aktiera Roy Rodžera dziesmas un uzvedumi, tāpat Briseles (Beļģijas) „ūdens dejotāju grupa" ar ūdens baletu un dziedoņiem. Skaisti bija arī atsevišķo tautību sarīkojumi.

30. augustā Internacionālā teātŗa zālē — izstādes laukumā bija latviešu diena. Pie ieejas plīvoja sarkanbaltsarkanais karoks, un apmeklētāji saņēma angļu valodā iespiestus pārskatus „Latvija — zeme, darba tauta", ar norādījumu, ka latvieši vēl turpina ciņu par brīvu Latviju — gan trimdā, gan aiz dzelzs aizkara un nezaudē cerību atgūt brīvību un pastāvību. Programmā piedalījās Portlandes latviešu koris A. Berķa vadībā ar tautas dziesmām, jauniešu deju grupa tautas dejas, brīvmākslinieks V. Lapše atskaņoja J. Mediņa Dainu un Alfr. Kalniņa Balādi. Daiļamatniecības stendos, kuŗus pārzināja O. Trapāne ar palīdzēm, bija audumi, keramika, koka izstrādājumi, Oregonas ev.-lut. latviešu baznīcas daiļamatniecības priekšmetu stenda un privāto kolekcionāru (M. Ūdres, A. Berķes, A. Zālītes, L. Vīndedzes u. c.) aizdotie izstrādājumi — audumos, kokā, keramikā. Sudrabkalis R. Rubenis bija iekārtojis krāšņu sudraba un dzintara izstrādājumu novietni. Gleznotājs Uga Alberts bija aizdevis savus darbus ar latviskiem motīviem. Prievīšu aušanu demonstrēja A. Kamoliņa. Krāšņie tautas tērpi, tāpat skate, apmeklētājos guva lielu atsaucību.

Z. Ritmanis.

CEĻA BIEDRS

Ir iznācis „Ceļa Biedra" septembŗa numurs. Saturā prāv. K. Skujiņa, archibīskapa Dr. T. Grīnberga, prof. E. Dunsdorfa, A. Jūga, māc. J. Pilmaņa, H. Pavasara, māc. A. Gulbja, māc. Ed Putniņa, Dr. J. Pones, K. Kampes, māc. A. Lūša raksti, A. Breikšas, V. Hermanes, K. Krūmiņa dzejoļi, informācija par baznīcas dzīvi Latvijā un citi raksti. Mēnešraksta redaktors ir māc. J. Strautnieks. Abonēšanas maksa $3,- gadā, un tas pasūtināms pie E. Kiploka, 3204 Columbus Ave., Minneapolis 7, Minn., USA, vai arī vietējās latviešu draudzēs.

Savienotas VALSTIS

GRAND RAPIDI (MICH.)

© 30. augustā pēc d'evkalpojuma, kurā piedalījās viesis māc. V. Līventāls no Detroitas, Latviešu ev.-lut. Vienības baznīcas apakšējā zālē notika šīs draudzes locekļu pilnsapulce, kurā p'edalījās 41 dalībnieks. Sapulci vadīja padomes priekšsēdis R. Vēliņš, protokolēja G. Liepiņš, Galvenais darba kārtības punkts bija 1960. g. budžeta projekta pieņemšana, kas nepieciešams sakarā ar eventuālu algas pabalsta pieprasījumu no sinodes mācītāja algošanai. Attiecībā uz budžeta projektu, kuŗu bija sastādījusi padome, sapulcē izpaudās l'ela vienprātība un tā vienbalsīgi nolēma māc. algas pabalsta dēļ pie sinodes negriezties, bet saimniekot ar tiem līdzekļiem, kuŗus labprātīgi solījuši maksāt draudzes locekļi nākošajā budžeta gadā. Šis lēmums bija iespējams tādēļ, ka draudzes locekļi uzrādījuši aptaujās resp. apsolījušies maksāt ievērojami augstākas likmes kā iepriekšējā gadā, un p'insapulce atzina, ka iespējams pašiem saimniekot l'dzekļu robežās. Budžets 1960. g. būs aptuveni $6.400,- liels un sīkākās detaļās to izstrādās un pieņems decembŗa mēnesī. Budžeta kārtībā šī gada vasarā mācītāja mājai uzlikts jauns jumts, bet pagājušā gadā jumts atjaunots baznīcai. Talku kārtībā ar jo dzīvu atsaucību pašreiz paveikti ievērojami remonta darbi mācītāja mājai, kas citādi būtu prasījuši prāvus līdzekļus. Jāpiezīmē, ka lielākais solījums maksāt baznīcai 1960. g. ir no divām personām pa $85,- no katras, ar papildus maksājumiem draudžu apvienībai un sinodei.

V. Z.

CHRUŠČEVU JĀSAGAIDA AR LIĶU RATU PROCESIJĀM

Zīmīgas lasītāju vēstules ASV laikrakstos

Grand Rapidi. (Mich.) V. Z. Vietējā laikrakstā „Press" daži lasītāji ārkārtīgi asā toni vērsušies pret Chruščeva braucienu uz ASV, lietojot visai izmeklētus vārdus šī „cieminā" apzīmēšanai. Kāds rakstītājs ar virsrakstu „Neredz ieguvumu bendes apciemojumā", cita starpā saka: „Chruščeva kriminālais rekords pārspēj visu, kā to minējis Dr. L. E. Dobrianskijs, Georgetovnas universitātes ekonomijas profesors, vēstulē prezidentam Eizenhaueram, kas b'ja organizators Kongresa rezolūcijai, izsludināt Apspiesto Nāciju nedēļu. Izsakot varbūtēju cerību, ka Chruščeva brauc'ens uz Ameriku varētu izpalikt, prof. Dobrianskijs piebildis, ka esot naivi t'cēt, ka šī Ukrainas iedzīvotāju kārēja apciemojums kaut ko papildinās pie tā , ko viņš jau zina par šo zemi. Vajadzētu organizēt liķu ratu procesijas katrā Sav. Valstu pilsētā, kur Chruščevs ieradīsies. Uz katriem ratiem varētu būt statisti ar plakātiem, kas vēstītu par to personu skaitu, kas ir nonāvētas vai izdzītas no 14 vergu zemēm aizvadītajos gados. Šis ir viens veids, kā ietekmīgi demonstrēt.

Kāda c'ta autore, rakstot par „veselīgo dzīvi" Padomju Savienībā un „sociālizēto medicīnu", atzīmē ievērojamus faktus, ko amerikāņiem nevajadzētu aizmirst. Viņa uzsver, ka Pad. Savienībā cilvēka dzīves ilgumu praktiski regulē valsts vara. „Ko gan teiktu par savu dzīvi tie 10 miljoni zemnieku — „kulaki", kuŗus apaļais un smaidošais Chruščevs lika nolikvidēt, vai arī t'e 11.000 cara armijas virsnieki, kas tika nodevīgi sanemti, dodot tiem nepatiesus drošības solījumus, un tad nošauti. Tāpat viņu sievas un meitas nodotas sarkanās armijas ķīcībā un nonāvētas. Arī sarkanās armijas māršaļs Tuchačevskis gāja to pašu ceļu, un tūkstošiem iznīc'nāti sarkanās armijas virsnieki, ko pateicis Ohrušč'evs 20. partijas kongresā. Milzīgos vairumos iznīcināti tā dēvētie „trockisti", un Trockis pats un simtj tūkstoši miruši necilvēcīgos apstākļos vergu nometnēs, varbūt miljoni, jo īsto skaitu neviens nez'na, un miljārdas cilvēku masas smok tur vēl šodien.

Mīkojāns, kas personīgi pārraudzīja brašo ungāru satriekšanu, kad tie cīnījās ar plistoļēm un šautenēm pret tank'em, bija ļoti norūpējies, ka var tikt apdraudēta tautu „veselīgā dzīve". Es sarkstu kaunā, ka daži kratīja viņa asiņaino roku, kad viņš v'esojās šīni zemē. 1918. g. Ļeņins rakstīja, ka jāpieņem miers, kas dos pasaules proletariātam laiku sacelties un pali-

dzēt satriekt buržuju un impērālistus. Šodien, 41 gadu vēlāk, apm. ⅔ no pasaules iedzīvotājiem ir sarkani, rozā, kopā gājēji, apmuļķotie vai vergi. Nav brīnums, ka Chruščevs tagad lielās un izsaka cerības pārņemt savā varā arī atlikušo ⅓ pasaules, kuŗa ir miegaina un apatiska".

Tā runā autore no Adas pilsētas, Mičigenā. Atzīmējams, ka „Grand Rap'ds Press" bija ievietota arī latvieša Jūlija Celmiņa vēstule, kas ļoti rosīgi darbojās šīnī virz'enā un aktīvi reaģē vai uz katru svarīgāku valsts politiskās dzīves notikumu.

V. Zirnītis

TRIMDAS SKOLA

(16. nr. 1959.)

Iznāc's Trimdas skolaș 16. numurs. Lai gan visi šī žurnāla numuri ir bijuši saturīgi, tomēr pēdēja's pārspēj iepriekšējos, pie kam tas ir ļoti zīmīgs.

Vispirms jāatzīmē S. Vidberga grafika — Zemi un t'esības!, kas raksturo gandrīz visu šī numura saturu. To ievada nelaika prof. A. Svābes apcerējums — Mūsu tēvzemes atpirkšana, kas, šķiet, ir v'ņa pēdējais darbs. Tajā profesors norāda uz netaisnīgu — Senču zemi vācu muižnieku rokās — un raksturo agrāro reformu. Jānis Grīns cildina šī apcerējuma autoru kā Mūža sēju tautas druvā, ar to ievadot viņa raksturojumus jau pēc izcilā vēsturnieka nāves. Ansis Kurmis papildina A. Svābes apcerējumu ar rakstu — Mūsu zemes izpr'kšanas sekas un tās atspoguļojums nacionālā daiļliterātūrā, kuŗā ļoti daudz zīmīgu atzinumu. Lai minam t'kai vienu — „kādas galvas atrisinājušas, likās, nekad neatr'sināmu uzdevumu, — uzvarēt mežus un purvus, dārgi samaksāt okupantam — muižniekam kā zemes „īpašniekam", iekopt mājas un zemi, uzcelt ēkas un, varojot saimniecības ienākumus, izskolot bērnus nacionālai darbībai dažādos virzienos." Jāpievienojas autoram, kas saka: „T'eši paidagoģiskos nolūkos šīs lielais pagātnes darbs izceļams jaunās paaudzes atjaunotai zināšanai un ievērībai."

Zināda Lezda kādreiz priekšlasījumā Čikāgas Dziesmu svētkos runāja par dzeju, dziesmu un latviešu kultūru .Nelaike arī ir teikusi daudz zīmīgu vārdu: p'em., „Katrai tautai ir sava dziesma, jo katrai tautai ir sava dvēsele, īpaša gara pasaule. Ikvienai tautai ir t'esības uz savu dziesmu un savu valodu, tautas dvēseles svētnīcu, kur runā tautas gara pasaules simboli, kur pacelti un ietverti tās ideāli." Jānis Grīns veltījis dzejniecei piemiņas vārdus — „Visam v'ņas dzejā ir viens centrējums — Latvija, tās tautas traģiskais liktenis, ciņa un cerība."

Prof. K. Straubergs raksta par latviešu izglītības augstāko iestādi — Latvijas universitāti, īpaši raksturojot tās likteņus pēc krievu - vācu - krievu okupācijas.

Žurnāls pievēršas arī aktualitātēm — gan Kreicera apcerējumā „Vēl par skolēnu pašdarbību un pašvaldību", gan Dr. phil. A. Spekkes darbā „Baltijas jūra senajās kartēs" atreferējumā, gan A. Kurmja Kultūrvēstures stundas konspektā papildskolas vecākai klasei.

Dr. D. Biskaps novērtē vecāku ricību apcerējumā „Vecākiem nav laika". E. Upatnieces raksta par lasīt mācīšanu pēc analitiskās metodes.

Seko ziņas par latviešu skolām ASV, Vinipegas latviešu skolu, Terēzi Zvejnieci- Budiņu, 30 gadu skolotāju darba atceres skolotājiem okupētajā Tēvzemē. „Mūsu ceļš" un „Mazputniņš" nav konkurējoši izdevumi, bet gan tādi, kas derīgi bērniem un jauniešiem dažādā vecumā un attīstības secībā. Rakstīts arī par mūžībā aizgājušiem paidagogiem — Eduardu Tomasu, Kārli Kļaviņu un Minnu Zembachu.

P. Dreimanis

Jāpaplašina slimību apdrošinājums Ontario

Par Ontario ārstniecības plānu kontrolier's V. Denisons izteicies, ka kopš 2. pasaules kara strauji pieaudzis immigrantu skaits Kanadā, un Toronto tas pal'elinājies par 25%, bet sociālā laukā, it sevišķi ārstnieciskajā palīdzībā, Ontario palikusi 15 gadus iepakaļ dažai labai citai provincei Kanadā. Viņa ieskats, ka Ontario ārstēšanās plāns, kas tagad samaksā tikai uzturēšanos slimnīcā, noteikti jāpārkārto tā, lai tiktu samaksāti arī ārstu honorāri un zāles, jo pie pašreizējās iekārtas, kur apdrošinātie maksājumus izdara uz priekšu, tas esot jespējams.

Tukšās alus pudeles krītas cenā

Ontario valdības pārstāvji līdz ar dzēr'enu pārvaldes pārstāvjiem izšķirušies atbalstīt alus darītavu pieprasījumu paaugstināt cenu alum, kas pēc kontrolieŗa V. Denisona domām esot nepareiz', jo nav sen, kad cena alum tika paaugstināta. Alus kaste, kas maksāja $4,-, ar 1957. gadu tika nocenota par $4.25, un alus darītavas jau tā labi nopelnot. Tā kā praksē tiek pielotots, ka paaugstinātās cenas piemēro restorānu apmeklētājiem, tad, lai netiešā kārtā paaugstinātu cenas arī tiem, kas iepērk alu mājas vajadzībām, Ontario dzērienu pārvalde noteikusi, ka jāsamazina maksa par atpakaļnodotajām tukšajām pudelēm. Kur agrāk maksāja 2,5 centi par katru tukšo pudeli, tagad par to maksā tikai 2 centi. Arī tas pēc kontrolieŗa domām neesot pareizi.

CEĻA VĀRDI

Cilvēkiem, kas vēlas, lai viss būtu pēc viņu prāta, jārada pašiem sava pasaule, jo šai pasaulē tas nav sasniedzams.

☆

Ko ievērojamu var radīt tikai vienatnē.

☆

Ja kāds reiz pieradīs pūlēties un censties, tas labprāt un viegli uzliek sev jaunas nastas. Gēte.

☆

Ja sagrausi mājaș citiem, arī tava māja tiks sagrauta.

☆

Kalni sairst un pārvēršas pīšļos, bet cilvēku darbi dzīvo mūžīgi.

Afganistāņu sakāmvārdi.

Vecā studentu romantika modernajā Rietumvācijā

Modernajā R.-Vācijā ar tās daudzajām jaunajām celtnēm un straujo dzīves ritmu ir vēl dažas saliņas, kur zied vecā „buršu" romantika. Tāda ir piemēram, vecā universitātes pilsētiņa —

TIBINGENA

Gadījās tur būt dienā, kad universitāte bija slēgusi savas durvis un studentu korporācijas pirms izklīšanas vasaras brīvdienās pulcējās savās pēdējās sanāksmēs. Gandrīz katrs otrs gājējs pilsētiņas ielās bija jauneklis ar korporācijas lenti un krāsaino cepurīti. Ielās un kafejnīcās bija redzami arī vecie filistri: sirmi, uz spieķa atspiedušies kungi blakus jaunekļiem, — visi ar savu korporāciju lentēm un cepurītēm. Pils laukumā studenti patlaban gatavojās kādiem svētkiem, puškoja laukumu ar meijām, eglītēm un drapērijām savu korporāciju krāsās; uz gariem galdiem bija nebeidzamas glāžu rindas.

Tibingenas universitātes studente stāsta, ka universitāte, kas domāta tikai 2500 studentiem, bijusi spiesta uzņemt 8000 studējošo. Līdzīgi apstākļi esot gandrīz visās vācu universitātēs, bet Tibingena it sevišķi pievelkot studentus no dažādiem Vācijas novadiem, jo uz turieni pārnākuši daudzi izcili mācības spēki no Berlīnes. Sakarā ar to pilsētiņa esot studējošās jaunatnes pārpildīta: gandrīz katrā mājā dzīvojot kāds students. Jaunava rāda kādu mazu aizrestotu lodziņu: tur — agrākā cietuma cellē, kāds studens par 5 markām mēnesī . . .

Jaunais vīns rūgst un puto! Vācu studenti stāsta par studentu pārgalvīgajiem jokiem, kuŗus tiklab miermīlīgie Tibingenas pilsoņi, kā arī policisti panesot ar stoisku pacietību un labvēlīgu smaidu (Ach, das sind ja unsere Herren! . . .). Tomēr nesen universitātes rektors bijis spiests pat avīzē brīdināt studentus no pārāk nerātniem jokiem, jo tie sākuši . . . peldēties mēnesnīcā strūklakas baseinā pilsētas centrā!

Grūti ir iedomāties veclaicīgāku un poētiskāku pilsētiņu kā Tibingena. Neiedomājami šauras, likumainas ieliņas nereti izbeidzas ar kāpnēm, kas ved augsti kalnā, mazas mājiņas ar sarkaniem jumtiem un mazlem lodziņiem, veci koki, kas liecas pār Nekaras ūdeņiem, daudzās īpatās laiviņas, „Milestības saliņa" Nekaras vidū — populārā jauniešu satikšanās vieta! Kas gan var uzskaitīt visas Tibingenas atrakcijas! Tā liekas it kā izgriezums no pagājušā gadu simteņa bilžu grāmatas.

Tibingenas universitāte dibināta 15. g. simtenī. Ir redzama vecā universitātes ēka ar studentu karceri. Ar interesi vērojam vecos studentu krodziņus, no kuŗiem sevišķi populārs vēl nesen bijis „Tantes Emilijas" lokāls.

„Tante Emilija", kas mirusi šī gada pavasarī, bijusi neapšaubāmi populārākā persona šīni studentu un profesoru pilsētiņā. Vairāki Tibingenas universitātes profesori veltījuši viņai pat veselu grāmatiņu, kuŗā viņi sauc to par „Tibingenas studentu māti." Tiešām — okupācijas laikā viņa glābusi no bada daudzus studentus un profesorus, piegādājot produktus pat nelegālā ceļā pāri okupācijas zonu robežām. Kad kādreiz amerikāņu kareivis mēģinājis viņu aizturēt, viņa smaidīdama uzsitusi tam uz pleca: „O Du, mei bol, mei darling", un kareivis, tapat smaidams, viņai atbildējis: O. K., mummy, Du weiterfahren!" Veikals Tanti Emiliju nav padarījis bagātu: šķiet, viņa vadījusi to aiz mīlestības uz jautro studējošo jaunatni, kas pulcējās viņas divās mazās piekvēpušās istabiņās. To vienīgais greznums bijis dažādu studentu organizāciju un grupu veltījumi pie sienām, to starpā arī viens no angļu studentiem („ . . . from the English colony"), datēts ar 1953. gadu. Tantes Emilijas vienkāršo, pat nabadzīgo lokālu apmeklējušas pat dižciltīgu ģimeņu atvases no dažādām zemēm, pie tam ne tikai studenti, bet arī profesori. Tante Emilija visus savus viesus, neizslēdzot arī profesorus, uzrunājusi ar „Tu", mīlējusi jautrās studentu dziesmas, bet nav cietusi nekādas pārmērības, vienkārši aizrādot dažiem jaunekļiem, ka viņi jau . . . par daudz iebaudījuši! Viņas 80 gadu dzimšanas dienā studenti sarīkājuši viņai par godu lāpu gājienu, kuŗš bijis garāks nekā dažos labos oficiālos valsts svētkos. Savā slimības laikā īsi pirms nāves viņa ārstēta par veltī universitātes klīnikā, un viņu apmeklējuši Tibingenas labākie medicīnas profesori.

HEIDELBERGA

Studentu romantika nebija vairs redzama kādreiz tik populārajā studentu pilsētā Heidelbergā, kaut arī vecā luga „Alt Heidelberg" esot par jaunu parādījusies uz Vācijas skatuvēm.

Arī Heidelbergā studentu skaits esot triskāršojies un sasniedzot apmēram 8000. Seno laiku studentu pārgalvību atskaņas redzamas vienīgi vecajā karcerī, kuŗš radies jau 1778. gadā: tur sienas un galdi no vecajām vietas apklāti ar karcera iemītnieku zīmējumiem un uzrakstiem. Ir redzami viņu „pasportreti" korporāciju cepurītēs, paraksti, pat kāda Vēbera operas „Precioza" ārijas parodija. „Einsam bin ich nicht alleine". Karcerī studenti ieslodzīti visbiežāk par nekārtību celšanu ielās — dažreiz uz vairāk nedēļām pie ūdens un maizes. Pēdējais „iemītnieks" karcerī bijis 1914. gadā. No paraksttiem duŗas acīs grāfa Švērina paraksts — un milzīgiem burtiem uzrakstītais „von Protopopoff". Vecais sargs, kas vadā mūs pa karceri, stāsta, ka kāds vecs japāņu profesors nesen apmeklējis karceri — un atradis arī savu parakstu no studiju laikiem Vācijā! . . . Vecītis nopūzdamies piebilst: „Tie bija vecie labie laiki! . . ."

Ja arī Hedelberga ir saglabājusi maz no savas kādreizējās „buršu greznības", tad tomēr tur ir vēl arvien daudz veclaicīgas romantikas un daudz pievilcīgu tūristiem, kas interesējas par vēsturi. Seno laiku simbols ir, piemēram, vecās pils atliekas, kas izsauc atmiņas par Hohenštaufenu dinastijas (Fridriha II — 13. g. s.) ziedu laiku, — dinastijas, kas jau tanī laikā sapņoja par „pasaules varu". Kā vairums vēsturisko pilju Heidelbergas pils ir vairākkārt nopostīta un atkal atjaunota, — tā arī izskaidrojami dažādie stilu sajaukumi.

Smagi ir skāris Heidelbergu un tās pili 30 gadu karš, jo Pfalces kūrfirsts Fridrichs V, kuŗam piederēja Heidelbergas pils, bija protestantu ūnijas galva, un pēc viņa pulku sakāves Heidelbergu ieņēma katoliskā karavadoņa Tillija armija, pēc tam sekoja zviedru un franču okupācija. Sevišķi smagas dienas Heidelbergas pils piedzīvoja Francijas „Saules karaļa" Ludviķa XIV laikā, kuŗa pulki okupēja pilsētu par spīticiešajām radniecības saitēm starp Heidelbergas pils īpašnieku (Pfalces kūrfirstu) un Francijas karali: Pfalces kūrfirsta meita Lizelote bija apprecējusi Ludviķa XIV brāli Orleānas hercogu. (Par šīm precībām Heidelbergā ir uzglabājies anekdots: Pfalces kūrfirsts tanī laikā bijis tik nabags, ka Lizelotei pūrā nebijis nekā vairāk kā tikai 6 krekli!).

Skaists ir Heidelbergas pils dārzs ar savām terasēm, zaļumu un ziedu rotu un ar lielisko skatu uz pilsētu. Arī staigājot pa pili, vairāk par seno teiku priekšmetiem tūristus sastaka skaistie skati no logiem. Agrākā „kēņiņu zāle" ir restaurēta jau 1934. g., un vienīgi vecie portreti pie sienām tai piešķir mazliet seno laiku izskatu. Šinī zālē notiek koncerti un konferences. Pašlaik tanī bija puķu izstāde, un katrā stūrī, katrā sienu iedobumā bija briniškīgi sastādītas ziedu grupas, — sevišķi daudz neļķu, kas esot Heidelbergas apkārtnes speciālitāte.

Kā kuriozs jāatzīmē tūristu apbrīnotā „lielā muca" pils pagrabā, kuŗā ietelpot — tikai 222.000 litru vīna!

Veco laiku simbols ir arī „vecais tilts", kas saistīts ar pēdējā Pfalcas kūrfirsta Kārļa Teodora vārdu (XVIII g. s.) — ar brīnišķīgu skatu no tā uz zaļgano Nekaru, daudzajiem kuģiem un visu Heidelbergu.

Pret Heidelbergas romantisko skaistumu nav bijuši vienaldzīgi arī vācu dzejnieki, kas šeit kādu laiku ir uzturējušies, piemēram, Holderlins, Lenaus, Hebels, Gottfr. Kellers, un arī 65 gadus vecais Gēte šeit ir piedzīvojis vienu no saviem daudzajiem milaš romāniem ar jauno un skaisto Mariannu fon Villemer.

Kā visur pēckara Vācijā, blakus vecajām ēkām Heidelbergā ir izaugušas jaunas ļoti modernas celtnes: piemēram, Heidelberga var lepoties ar vismodernāko staciju Vācijā, kas, kaut gan mazāka, stipri atgādina jauno Romas staciju. Tur viss gaiši, tīrs, puķēm greznots; ceļotājs var tur iepirkt visu, ko tas vēlas, var viegli orientēties. Kāds pretstats nokvēpušajām, sarežģītajām Anglijas stacijām! Pie tam Anglija ir izgājusi no kara kā uzvarētāja! . . . Netālu no stacijas lieliski apstādījumi ar strūklaku, ūdensrozēm greznotu baseinu u. c.

Austra Augenberga.

TOSKANINI PĒDĀS

PIEZĪMES PAR DIRIĢENTU HERBERTU FON KARAJANU PIRMS KONCERTTURNEJAS

Šķiet, šodien nebūs tāda mūzikas cienītāja, kas nebūtu redzējis, vai vismaz dzirdējis kaut

Ksenija Bidiņa koncertē Amerikā

Ksenija Bidiņa no Londonas atlidoja uz Nujorku 6. septembrī, kur vispirms pāris dienas kavēsies pie savējiem radiniekiem. Pēc tam viņa dosies uz Čikāgu, kur sastapsies ar savas koncertturnejas rikotāju O. Krollu un pianistu V. Treimani. Personīgās vēstules un koncertu lietās lūdz rakstīt uz O. Kroila adresi, 800 S., Halsted St. Hull House, Chicago 7, Illinois. Bidiņas pirmais koncerts notiks sestdien, 12. sept., Sagināvā, tad sekos 13. sept. Detroitā, 20. sept Klīvlendā, Toronto, Grand Rapidos, Kalamazū, Indiānapolē, Linkolnā, Desmoinā, Nujorkā, Nuvorkā, Bostonā, Čikāgā, Milvokos, Filadelfijā. Arzemju prese par mūsu dziedoni devusi īpaši cildenas atsauksmes, un arī mūsu kritiķi, pēc viņas viesošanās Kanadā, visi cildināja dziedones sniegumu.

FILMU Pasaule

Džinas Lolobridžidas ierašanās Venēcijas filmu festivālā bijusi atrakcija pati par sevi. Ap 30 policistu pūlējušies apstādināt lielo cienītāju pūli, kas sajūsmā tuvojies filmaktrisei, kur viņa parādījusies.

☆

Italiešu filmproducents Roberto Rossellini saistījis Deividu Nivenu savā nākošajai filmai, kas sauksies „Blackout in Rome". Saprotams, filma tiks uzņemta Italijā.

☆

Franklina Delano Rūzvelta dzīves stāsts tiks filmēts Holivūdā ar Ralfu Bellamiju galvenajā lomā. Jaunā filma, kas faktiski būs Brodveja uzveduma pārstrādājums, sauksies „Sunrise At Campobello".

☆

Tonijs Kerts patlaban saistīts 2 filmās „Spartacus" un „Operation Fevachat". Ceļošanai no vienas valsts operu, viņš lietojot divriteni, nobraucot katru dienu 9 jūdzes.

☆

Angļu bērnu lugu producents Braiens Veijs izteicies, ka Stratfordas (Anglijā) Šekspīra festivāls izskatās kā „neizskatīgi ietīta šokolādes kaste", saistīdzinājumā ar Kanadas Stratfordas uzvedumiem. Tālāk Veijs uzsvēris, ka kanadiešu Šekspīra festivāls kvalitātivi ir „jūdzēm priekšā" britu versijai. A. K.

NAKTS LATĪŅU KVARTĀLĀ

INDRAS GUBIŅAS FRANCIJAS CEĻOJUMA PIEZĪMES

II

Nākam no operas mājā. Varētu jau arī braukt, bet Parīzi ir patīkami apskatīt un izjust nakti. Sevišķi skaista ir pastaiga pa plašajiem Elizejas laukiem, kur vienā galā mirgo Triumfa Arka — pa vidu augstais obelisks, un otrā galā, jau turpat pie Luvra — Karuseļa arka. Te dzīvība ir lielāka nekā dienā. Ja ejot pieķūst, var atsēsties pie kādas kafejnīcas vēlas malā izliktajos krēslos, bridi pavērot nakts plūsmu un doties atkal tālāk. Liela daļa kafejnīcu un ēdnīcu atvērtas līdz pat rītam, un tiešām jāpabrīnās par dzīvību, kāda tajās valda vēl apdiviem vai trijiem naktī.

Vienu priekšpusdienu veltam Sēnai, tā nav ne tik plata, ne tik rāma, ne tik tīra kā mūsu Ļielupe, un tomēr Sēna man atgādina Lielupi. Sēnas malā sastopam arī dažus klošārus. Dažs ir vecs, dažs pavisam jauns. Un kur tad bukinisti! Te sēd, vai stāv pie saviem grāmatu kioskiem — parezāk kastēm, paši kaut ko lasa, noskatās gāmejošos tūristos ar skumju skatu, jo tie jau grāmatas nepērk. Lielai daļai pie grāmatu kastēm uz auklīņām izkārti plivinās arī akvareļi un pastkartes, tos tūristi tomēr pērk, kaut arī daļa akvareļu ir apputējusi, pirkstu nospiedumiem nosmērēti vai pat ieplēsti. Otrā pusē Sēnai — uz salas, kur atrodas Dievmātes katedrāle — ir puķu pasaule. Blakus grāmatām tur ir puķes, puķes un atkal puķes.

Un tad —iegriežamies Sēnas ielā — respektīvi esam tieši Latīņu kvartāla sirdī. Te ir bezgala daudzi mākslas saloni un saloniņi, antikvariāti, ēdnīcas, nosplukuši veikaliņi un lielā Mākslas akadēmija. Tā kā vēl ir diena, tad ne visai platās ielas pilnas ar ratiņiem, uz kuŗiem sakrautas saknes, augļi, zivis garie maizes kukuļi. Dzīvība te ļoti daudz, bet tik pat daudz ir arī glīti tērptu un skūtu studentu. Apskatāmies vairākos gleznu salonos, pārsvarā ir abstraktiskā māksla, bet tai draudzīgi blakus ir arī reālistiskā. Var redzēt meklējumus, drošas krāsas un dažādas izteiksmes. Ir interesanti pavērot šo „bitniku" pasauli. Mazliet pārsteidz tas, ka šai rajonā nav daudz tūristu, kas Parīzi ir kā apsēduši. Varbūt viņus aizbaida izdeviba dzirdēt Berlīnes orķestri ar diriģentu Herbertu fon Karajanu.

A. K.

Pusdienojam mazā restorānā, kas stāvgrūdām pilns. Tā ir lieciba, ka te vajag būt labam uzturam. Pagrūti iet ar ēdiena pasūtināšanu. Franči neruna tik daudz svešvalodas kā itālieši. Italijā gandriz katrā mazā restorānā kāds prata angliski. Varbūt frančiem lielāks nacionālais lepnums, un viņi grib, lai iebraucēji runā viņu valodā? Itālieši bija arī laipnāki tai ziņā, ja nevarēja saprast, paņēma pie rokas, ieveda virtuvē, un tad varēja parādīt, ko grib. Lai kā, paēdām labi.

Kādā logā ieraugu nelielu glezniņu — Dievmātes katedrāle rita ausmā un aiz koka aizslēpusies kaila meitene. Ilgi skatos šajā glezna, un man liekas, ka tā vislabak raksturo Parizi. Katedrāle — un kaila meitene!

Diena ir pārvērtusies vakarā, ielas pilnākas ar bārdainiem mākslinieķiem un nevīzīgi tērptām meitenēm. Tās tomēr visas ir gliti krāsotas, un kaut kādā veidā ir dāmas. Mēs priecājāmies par itaļiešu meitenēm, par viņu grāciju un gaitas vieglumu, bet arī francūzietes ir graciozas, varbūt pat savā gaitā noteiktākas, apzinīgākas nekā skaistās italietes. Sevišķi Roma varēja lepoties ar skaistām meitenēm. Gribas atzīmēt — ka italietēm Italijā ir ļoti gaumīgi matu sakārtojumi. Pat vienkārša kalponīte, kas varbūt nevarēs sev atļauties nopirkt jaunu kurpju pāri, tomēr aiziet pie frizieŗa, un staigās glīta un kārtīga.

Pārīši staigā saķērušies, daudzi baŗinos nikst pie kāda mākslas salona durvīm, daži spēlē kauliņu spēli, daži sēd uz kāpnēm un dzied. Viņi te ir mājās, Latīņu kvartāla ielās. Krēsla pārgājusi naktī. Spuldžu gaismā gleznas pieņem citādu izteiksmi, tāpat mazliet netikamāki izskatās bārdainie vīrieši, un, liekas, ielas kļuvušas šaurākas, pilnākām ēkām, un pilnākas balsīm. Nakts Latīņu kvartālā! Mēs nepiederam ne šim kvartālam, ne šai naktij, un izejam atpakaļ uz Sēnas malu. Nokāpjam pie ūdens. Tur ir miers un klusums, kas šķietas salds pēc mudzekļa Latīņu kvartālā. Sēžam cementētā piekrastē pie Jaunā tilta, kas patiesībā ir vecākais Parizē, un skatāmies, kā liela mēness ripa rāpo pa Eifeļa torņa spraišļiem. Mums paiet garām pāris jauniešu, tik klusu, ka pamanām viņus tikai tad, kad netālu iespurdzas smiekliņi. Tad — protams, viņi tāču ir parizieši, tad viņi apkampjas un skūpstās. Sēna uztver viņu abu ēnas, un man tirgus būdas aiztaisītas ciet.

Indra Gubiņa

Trešdien, 1959. g. 9. septembrī, 72. n-rs.

PAR TUMŠ

Ir parasta lieta, ka, runājot par šīsdienas dzejniekiem, tiem visbiežāk pārmet neskaidrību izteiksmē vai pat domā. Lasi reizi, divas, trīs, bet „slepenā jēga un sakars rindu starpā negrib nemaz atsegties. Laipnāk noskaņots lasītājs samierinās ar pieņēmumu, ka viņš ir tas, kas nevar saprast dzejnieku. Agrāk vai vēlāk gan viņš nospriež, ka pats dzejnieks nezina, ko viņš īsti gribējis teikt.

Lieka — abiem ir sava daļa taisnības. Labvēligajam lasītājam ir taisnība, ka ne katram dzejolim jābūt nepieciešamā kārtā saprotamam ikkatram lasītājam. Ir pliekana dzeja — standarta izjūtas, ko ietērpj „smukās", tātad, it kā dzejiskās vārsmās. Ir dziļuma dzeja, kuŗā neparastas domas vai izjūtas meklē izteiksmi, un šeit vairs nevar būt runas par smukiem vai nesmukiem vārdiem, bet vienīgi par adekvātiem tam, ko izjūt vai domā. Šāda dzeja nevar būt saprotama katram, un tai nav tādai jābūt.

Agresīvajam lasītājam, kas domā, ka dzejnieks nav pats labi zinājis, ko teikt, arī ir sava taisnības daļa. Bet lai šo viņa taisnību parādītu, ir labāk operēt ar „moderno" dzeju, kas daudzreiz tiešām atstāj drūma un neizlaisita chaosa iespaidu. Taču arī gadījumos, kad chaoss ir tikai šķietams, jo īstenībā tas slēpj tikai nedaudziem pieejamu skaidribu par lietām, jā, arī šais gadījumos nav nolēdzams, ka mūsdienu dzejnieks ir un — var pat teikt — grib būt komplicēts. Runāsim par šo pēdējo komplicētību — par neskaidribu, kas ir tikai šķietama, bet kas arī savā komplicētajā skaidrībā tomēr slēpj kādu dziļu un fundamentālu neskaidribu. Un tūlit jāsaka, ka vienīgi šai plāksnē — skaidribā, kas maskē neskaidribu — var par dzejnieku teikt, ka tas īsti nezina, ko gribējis paust. Īsi — arī vislabākais modernais dzejnieks ar visu savas dzejas komplicēto skaidribu labi nezina, ko lai saka.

Kāpēc tas tā? Tāpēc, ka šīsdienas dzejnieks nezina, ko nozīmē pasaule un lietas, kas ir ap viņu. Tāpēc, ka viņš dzīvo pasaulē, kas pati nezina, kas tā ir. Tāpēc, ka vecā pasaule ir sabrukusi, un jaunā ir vēl bez noteiktiem vaibstiem. Vidusmēra cilvēks tiecēja D'evam kā visuma centram un dzejnieks zināja tiesi „ap ko lieta grozās". Renesanses cilvēks ticību Dievam aizstāja ar ticību pats sev vai dabai, un arī te daudz šaubīšanās nebija; dzejnieks atkal zināja, kam un kā savu dziesmu dziedāt. Abos gadījumos viņš dzīvoja pasaulē, kas bija vai vismaz izlikās drošā par savas pastā Bija zināmi pam stāvēt un zināmi draudēja, ja pam

Mūsdienu pasau līdzīgas zināšanas nav. Šodien mēs ne Dievam, ne pat nevaram teik piem., ateisma v laikmetā, kā to b ņem. Mēs neva kristīanisms ir pretējo — ka tas sēls. Komūnisms tēt „brīvo pasau kos, bet ši „brī neapjauž, cik ma cis kaut kā tādā rādīt komūnism pretestību. Bieži vispār nezina, patiesībā nozīm lai sakām, ka šeit nav runas par smukiem komūnisms nozī pareizi, bet rei kai jāzina, ko bet arī jāgrib iekšēji. Iekšēji esam kristieši, Kristum. Vai m gribam? Un tā dū brīvībā dziv ko nozīmē mūs brīvajā pasaulē ties sev vaļas, patikas? Šie ja kī, un kamēr u dēts, mūsu pre nekas cits kā kuŗas slēpjam

Ja šādas pas iedomājamies šu dzejnieku kiet lūdzu, kā resp. dzejo! K pantmēros lai sauļ', kas pati du un vērtīb nieks laikam Bet reizē viņš na, ko lai sak ir tikai viena i zina, ko teikt, un pasaules n dzams, ir bezg Tikpat plaša, ņas, izmīsuma ņi šodien. — lu" var izteikt skaidri. Liels izteiksmes iespē tomēr, kā ju kompliceti. T lāk: no kurie *ba modernaji.*

Atbilde, mar tāda, ka dzejn jams samierin tādu, kāda tā spējams pilnīg saules nezinu. jodams viņš ar pasaul būt vai kam du eventuālu, skaidribu. Bet

Irma Grebzde

SVEICINĀTA RĪG SVEICINĀTAS MĀ

ATMIŅU STĀSTS

(13. turpinājums)

Es neatbildu. Man jādomā par pelēko Rīgu. Cejos, izvelku no gultas apakšas kasti. Tur „Pirmo soļu" žurnāliņi. Mazas, rūpīgi sašūtas ņas. Katrai rakstītājai savs pseudonīms. M Zemene. Kādēļ taisni Zemene? Cik muļķīgi! dzejolis. Zemenes stāsts. Iesmejos, uz grīdas un saprotu, ka šai vienā gadā esmu izaugusi ārā no zemeņu dārza, no bērnišķības.

Paškirstu žurnāliņu. „Miglā", Zemenes dze

„Migla no plavām veļas,
Saule aiz mežiem ceļas.
Purvā gavilē gani,
Bērzā skan dzeguzes zvani —."

Ha, ha, hā —. Veļas, ceļas, gani, zvani. ni, ceļas, veļas. Tā esot dzeja!

Sēdu uz grīdas un smejos tik ilgi, kamēr dāt. Nav, nav man ko dot Kārlim Baltaus Kas vēl likās labs pērnziem, šogad vairs ned

„Kādēļ tu taisies par dzejnieci? Vai pat ka tie nieka dzejoļiši interesētu mūsu skolja jam pulciņam? Tas neder!" Mirdza ir nežēlīg sti, ja vari, ko jaunu!"

Ā —, jāraksta kas jauns. Jā, uzraksti, j

Izeju virtuvītē, tumšā, ar papira lapiņu liņā lēkā zirņi, smaržo —. Gaiteniti skraida nes bērneļi. Es ilgi košāju zīmuļa galu. Nek nenāk galvā. Mutē gan sarodas siekalas no j smaržas. Man gribas ēst! Vienkārši un proza ros visus tos nabaga dzejniekus, kas rakst labākos darbus badā, ar tukšiem vēderiem. S stija, uz Piebalgu vēršus dzīdams . . . Un da sēdu siltā istabiņā, un dzejolis galvā nenāk rīt, netikt man pie tās slavas un goda! Lec soliņa un saplēšu papīru. Zirni jānokāš. karsts, pelēki brūns, ūdens. Tam līdzi aiz griba dzejot.

Īsā ziemas diena plevilkusies tuvu nakti neko lielu izmācījusies. Rītā vieglas stundas

Teodors Zeltiņš

DEGUNS

SKATUVES NOVELE

(11. turpinājums)

Tad redzēsim gan, vai Astrīda gribēs pie viņa vēl palikt. It kā viņš būtu kaut kas, kam sievietes gatavas pielipt bez jēgas un prāta kā skaidiņas magnetā klucim, vienkāršam pelēkam klucim bez slavas un spožuma." Apstājies Jēzups pakampa no grāmatu plauktiņa Gustava Deģa ģimetni, to pašu, ko Astrīda aplūkodama bija jau pārcilājusi, skatījās bridi, tad saniknots svieda pret grīdu: „Kaut velns, pats velns būtu viņu parāvis — jau toreiz, ar visu to greizo degunu, kad es kā ģeķis te iekūlos, gribēdams pataisīt viņu atkal par derīgu cilvēku. Nu viņš mūs visus vēl sagriezīs greizus kā kazas ragus."

„Rimstieties, lūdzu. Ko jūs tur darāt? Tā man bija mīļākā Gustava ģimetne." Un Alma iztrūcināta pieskrēja, lai paceltu un paglābtu, režisora kāju vēl nesamidītu, gaiša koka logatā ielogoto vīra uzņēmumu ar triecienā saplēstu stiklu. „Varbūt mēs paši jau esam — daudz vairāk greizi, kā tas mums kādreiz liekas. Jo — vai īsteni greizs nav vienīgi tas, kas lāgā mums nepiedien, kaut arī būtu —, vistaisnākais deguns pasaulē?"

Jēzups Dzirnavs apjucis blenza pelēkajā sievietē, kas saudzīgi kā lielu dārgumu turēja rokās saplēsto ģimetni.

3.

Uz vāļas sēdēdama un smēķēdama, Astrīda Zvaigzne ar smailās kurpītes purngalu nervozi bungoja pa kokteiļu galdiņa kāju. Pārsteidzīgi nepacietīga, bija drusku par agru atnākusi šorīt pie Deģiem — Gustavs pēc pagājušās nakts vēl gulēja — un te nu vajadzēja klausīties ne sevišķi patikamos un ērti atbildamos jautājumos.

Bet Alma nelikās mierā, izmantodama laimīgo izdevību vaļsirdīgi izrunāties ar jauno aktrisi vienatnē. Protams, par viņas Gustavu. Par ko gan citu? Pelēkā sieviete bija nosēdusies viņai pretī un urbās viņā ar neatvairāmām izmeklēšanas tiesneša acīm. „Sakiet, Zvaigznes jaunkundz, pavisam atklāti, vai tiešām jūs nejūtat ne mazākos sirdsapziņas pārmetumus, lūkodama atņemt sievai vīru, kas nodzīvojusi kopā ar viņu ilgus un laimīgus laulības gadus.

„Es zinu, ka tie ir bijuši ilgi gadi. Bet, atļaujiet šaubīties — vai arī laimīgi," izsaucinoši paasa atcirta Astrīda.

„Vismaz tie tādi ir bijuši man," apgalvoja pelēkā sieva.

„Kādēļ tad pēkšņi jūs gribējāt atteikties no — savas laimes?"

„Jūs maldāties, ne jau no tās . . ."

„Bet tā, kā redzat, ir bijusi nešķirami saistīta ar Gustava veco . . ."

„Degunu. Sakiet vien droši. Es zinu," sērīgi pavipsnāja Alma un turpināja: „Bet toreiz, visādu vilinājumu apmāta — starp tiem arī jūsu — nespēju iedomāt, pazedzēt sekas . . ."

„Redziet, jūs pati atzīstaties, ka neesat varējusi pazedzēt sekas. Saprotami un cilvēciski, vai ne? Bet man jūs to grūtāk pārmest. Kā es — arī es to iepriekš nevarēju nojaust, cik tuva es kļūšu Gustavam?"

„Jā, bet kādam?"

„Kā jūs to domājat, kundze?" Astrīda nesaprata.

„Jaunajam vai vecajam Gustavam Deģim? Jūs pati tak redzat, ka tie ir divi, gandrīz vai pilnīgi atšķirīgi cilvēki."

„Es redzu tos abus vienā. Un tie man mīļi abi. Tik daudz, ka tagad jau ir par vēlu, lai es pati spētu kaut ko vairs grozīt."

Sakiet, vai tomēr jūs nespētu, ja pēkšņi jums atvērtos acīs un pēkšņi jūs redzētu, ka Jaunajā Gustā nav gluži nekā no vecā. Tas ir, ja jūs būtu iedomājusies, ka esat daudz vairāk iemīlējusies vecajā nekā šai jaunajā ar perfekto mīlētāja degunu, bet — bez Gustava Deģa slavas, kas kādreiz samulsinājusi tik daudzas meitenes," smaidīja Alma.

„Protams, kas mani pie Gustava saista, tas ir arī tas, kas nāk viņam līdzi no meitenes dienām. Bet es to redzu vēl šodien, arī aiz jaunās sejas, šī daļa man tādēļ nav atņemta."

„Un ja nu būtu, ka jaunajam Gustam vispār nekad tās nav bijis?"

„Tad . . . tad . . . Ak, kādas neiespējamas muļķības jūs runājat," sašutuši iesaucās Astrīda.

Bet Almas balss bija nemainīgi mierīga un nosvērta: „Jā, ko jūs tad darītu, ja jums vēl negaidot atklātos, ka Gusts ir nospēlējis veiklu spēli, lai liktu šo to man pārdomāt un nožēlot savu pārsteidzību?"

„Jūs — jūs domājat, ka viņš man atklātu milestību vienīgi tādēļ, lai padaritu jūs greizsirdīgu? Ziniet, no jūsu mutes — lai neteiktu citu vārdu — tas izskan kā bezcerīgs mēģinājums . . . Ja jūs patiesi par Gustavu gribat vēl cīnīties, tad mēģiniet to darīt prātīgākā veidā, ietekmēdama viņu ar savu daudz vairāk kopto ārējo izskatu. Kļūt jūtami skaistākai un jaunākai Amerikā ir iespējams katrai sievetei," un Astrīda saīdzināta nospieda pelnu traukā cigareti.

Alma brītiņu skatījās jaunajā aktrisē, kas atkal jau meklējās pēc jaunas cigaretes, tad atbildēja lēnā un noteiktā balsī: „Man pietiek, man pilnīgi pietiek, ka esmu jau vieglprātīgi gribējusi atjaunot un izskaistināt savu Gustavu. Un sekas tik tiešām tādas arī varētu būt, kā tagad mums rādās. Tādēļ es esmu izšķirusies atgūt sev vīru pavisam vecmodīgā ceļā — palikdama uzticīga tā vecajam degunam. Kad viņš to uzzinās un beidzot būs neapšaubāmi pārliecinājies, viņš atkal atgriezīsies atpakaļ pie — manis. Tad es to jauno Gustu jums labprāt atvēlēšu, ņemiet un milējiet laimīga."

Astrīda skatījās Almā ar tādām acīm, it kā tai sēdētu preti piepeši nenormāla kļuvusi sieviete. Neērti sagrozījusies un bažīgi uz durvīm paskatījusies, strauji pīecēlās, lai steigtos projām: „Kundze, man liekas — varbūt jūs nejūtaties šorīt vesela — un es bez vajadzības lieki jūs piepūlēju? Tādēļ — tādēļ es labāk iešu. Piezvanīšu Gustavam vēlāk, kad viņš būs piecēlies." Un viņa jau sniedza pelēkajai sievietei roku, kad piepeši no virtuves atskanēja trauku šķindoņa, gāzās kāds katliņš,un murminăja saīgusa vīriesa balss.

„Dzirdiet, viņš jau ir augšā, tūliņ jūs varēsit viņu satikt." Un Alma smaidīdama piecēlās skaļi saukdama: „Gustav mīļais, mums ir jau ciemiņš — Zvaigznes jaunkundze. Ja tu esi sagērbies un varētu iznākt, viņa būs prieciga tevi redzēt."

Par atbildi balss ko nesaprotamu norūca un brīdi vēlāk uz virtuves durvju sliekšņa jau stāvēja Gustava rita mēteli ievistītais augums ar perfekto mīlētāja degunu. Mati tik perfektā kārtībā diemžēl gan nebija, izpuruši un kušķaini veldamies zemē uz pieres virs sāpīgi savilbtās sejas. Viņš turēja rokās glāzi ar melnu kafiju un varonīgi mēģināja smaidīt: „Kāds prieks — jau tagad — tik agrā rītā. Astrīda — tu? Labrīt. Labrīt, mana gādīgā Alma, kas esi jau paguvusi uzvārīt stipru kafiju. Varbūt tā palīdzēs sakopt manu tik gaužām slābano dvēseli šorīt. Jutos tā, it kā kāds kaķi aiz astes man būtu izrāvis ačgārniski cauri. Un galva — tik smaga kā zilonim."

„Nebūsi laikam vēl izgulējies, nevajadzēja tik ātri celties. Kā likās, bija jau gaisma, kad pārnāci šorīt mājās," saudzīgi sacīja sieva.

„Ko darīsi — jāsāk pie nezgulētām naktīm pieradināties. Man taču ar skubu jāsagatavojas sabiedrībai, kas īsti sāk dzīvot vienīgi naktīs," nodzēris malciņu kafijas ironizēja Gustavs.

Un Alma bažīgi nogrozīja galvu: „Vai tēšām tev to vajadzētu, tavā vecumā?"

„Kas tas par vecumu, Deģa kundze — piecdesmtastoņi gadi?" Kā likās, tad Astrīdai nepatika ,ka Alma atgādina Gustava gadus. „Vīrietis pa laikam ir tikai tik vecs, cik vecs viņš jūtas, seviete, cik veca tā izskatās."

„Tad viņam gan vajadzētu justies kā pirmā pavasara kumelam, lai vecumā varētu salidzināties ar jūsu izskatu," novīpsnāja pelēkā sieva, apmierināti smaidīdama skatoties te sagurušajā kafijas dzērājā, te jaunās aktrises īdzīgi sarauktajās uzacīs. „Man ļoti žēl, Zvaigznes jaunkundz, ka jums nav laimējies redzēt manu Gustavu pirms trīsdesmit gadiem."

„Esmu redzējusi — uz skatuves," īsti nespēdama izprast, kas Deģa kundzei padomā, tiepās Astrīda.

„Tad droši jūs bijāt vēl bērns. Bez tam — skatuve ir tikai skatuve. Bet kā šodien vēl atceros mūsu kāzas krusttēva laukā mājās. Pēc priecīgās dejās novirpuļotas nakts Gustavs vēl jutās tik možs un priecīgs, ka iznesa mani uz rokām kā skaidiņu zīdošā ābeļu dārzā un pārgalvīgs čukstēja ausī . . . Gust vai tu to vēl tagad atceries? To, ko toreiz man čukstēji ausī?"

„Nē, es nezinu, nevaru atcerēties. Tas viss — tas taču ir noticis tik sen. Un tagad — man galvā ir citas domas, pavisam citas," neērti juzdamies, Gustavs caur pieri glūnēja Astrīdā, kas nicīga paraustīja plecus un aizgriezās, it kā vairs negribēdama tālāk klausīties vecīgās sievas sentimentālajās jaunības atmiņās.

Bet viņa, saldeni smaidīdama, turpināja: „Tu toreiz man teici un zvērēji, ka nēsāšot mani, uz rokām kā paiju turēdams, visu mūžu. Un tagad — tu tagad jau esi aizmirsis pat savus vārdus."

„Saproti, Alma, tas taču ir laiks — toreiz — tad — kad es — kad tu . . ." stostījās Gustavs. „Tagad mums abiem jādomā par nākotni, par stipri praktiskākām lietām, kā nokārtot mūsu visu . . ."

„Gliti un intelīģenti izsakoties — savstarpējās attieksmes," necerētā laipnībā palīdzēja viņam Alma. „Bet tev tur nebūtu daudz ko lauzīt savu tik ļoti sāpošo galvu. Man nav ne mazākā iebilduma no tevis šķirties."

(Turpinājums sek

ATIŅU KVARTĀLĀ

S FRANCIJAS CEĻOJUMA PIEZĪMES

ājā. Varē-
Parīzi ir
n izjust
ir pastai-
ejas lau-
irgo Tri-
augstais
jau tur-
seļa arka.
nekā die-
var atsēs-
icas ielas
bridi pa-
un doties
a kafejnī-
s līdz pat
orīnās par
ilda vēl ap
tti.

nu veltam
plata, ne
kā mūsu
Sēna man
nās malā
klošārus.
pavisam
dinīsti! T'e
em grāma-
āk kastēm,
skatās ga-
ar skumju
āmatas ne-
e grāmatu
izkārti pli-
pastkarti-
pērk, kaut
apputējusi,
n nosmērē-
rā pusē Sē-
ur atrodas
— ir pu-
grāmatām
s un atkal

mies Sēnas
am tieši La-
Te ir bezga-
aloni un sa-
ednīcas, no-
lielā Māk-
kā vēl ir
platās ielas
uz kur'em
ugļi, zivis
Dzīvība te
viri drāžas
gurē paras-
, kurai pli-
mati. Bār-
dz, bet tik-
i tērptu un
Apskatāmies
alonos, pār-
tiesībā ir
kā māksla,
lakus ir arī
zēt meklēju-
un dažādas
esanti pavē-
auli. Mazliet
rajonā nav
Parīzi ir kā
nus aizbaida
zivju smaka,
vakarā, kad
novākti, un
šitas ciet.

Pusdienojam mazā restorānā, kas stāvgrūdām pilns. Tā ir lieciba, ka te vajag būt labam uzturam. Pagrūti iet ar ēdiena pasūtināšanu. Franči nerunā tik daudz svešvalodas kā itālieši. Itālijā gandrīz katrā mazā restorānā kāds prata angliski. Varbūt franč'em lielāks nacionālais lepnums, un viņi grib, lai iebraucēji runā viņu valodā? Itālieši b'ja arī laipnāki tai ziņā, ja nevarēja saprast, paņēma pie rokas, ieveda virtuvē, un tad varēja parādīt, ko grib. Lai kā, paēdām labi.

Kādā logā ieraugu nel'elu glezniņu — Dievmātes katedrāle rīta ausmā un aiz koka aizslēpusies kaila meitene. Ilgi skatos šajā glezнā, un man l'ekas, ka tā vislabāk raksturo Parīzi. Katedrāle — un kaila meitene!

Diena ir pārvērtusies vakarā, ielas pilnākas ar bārdainiem mākslinieki'em un nevīzīgi tērptām meitenēm. Tās tomēr visas ir glīti krāsotas, un kaut kādā veidā ir dāmas. Mēs priecājāmies par itaiešu meitenēm, par viņu grāciju un gaitas vieglumu, bet ari francūzietes ir graciozas, varbūt pat savā gaitā noteiktākas, apzinīgākas nekā skaistās italietes. Sevišķi Roma varēja lepoties ar skaistām meitenēm. Gribas atzīmēt — ka itaiietēm Itālijā ir ļoti gaumīgi matu sakārtojumi. Pat vienkārša kalpone, kas varbūt nevarēs sev atlauties nopirkt jaunu kurpju pāri, tomēr aizies pie frizieŗa, un staigās glīta un kārtīga.

Pārīši staigā saķērušies, daudzi bariņos nikst pie kāda mākslas salona durvīm, daži spēlē kauliņus spēli, daži sēd uz kāpnēm un dzied. Viņi te ir mājās, Latiņu kvartāla ielās. Krēsla pārgājusi nakti. Spuldžu gaismā gleznas pieņem citādu izteiksmi, tāpat mazliet netikamāki izskatās bārdainie virieši, un, l'ekas, ielas kļuvušas šaurākas, pilnākām ēkām, un pilnākas balsīm. Nakts Latiņu kvartālā! Mēs nepiederam ne šim kvartālam, ne šai naktij, un izejam atpakaļ uz Sēnas malu. Nokāpjam pie ūdens. Tur ir miers un klusums, kas šķietas salds pēc mudzekļa Latiņu kvartālā. Sēzam cementētā piekrastē pie Jaunā tilta, kas pat tiešām ir vecākais Parīzē, un skatāmies, kā liela mēness ripa tākus ir arī rāpo pa Eifeļa torņa spraišļiem. zēt meklējuMums paiet garām pāris jauniešu, tik klusu, ka pamanām vidzas smiekliņi. Tad — protams, esanti pavēņus tikai tad, kad netālu iespurauli. Mazliet dzas smiekliņi. Tad — protams, rajonā nav viņi taču ir parīzieši, tad viņi Parīzi ir kā apkampjas un skūpstās. Sēna nus aizbaida uztver viņu abu ēnas, un man zivju smaka, jādomā par Ziemeļnieka dzejas vakarā, kad rindu: Un divas ēnas dzelmē novākti, un skūpstījās.

Indra Gubiņa

...s laikam vēl izgulējies, nevajadzēja tik ātri ...ā likās, bija jau gaisma, kad pārnāci šorīt ...audzīgi sācija sieva.

...arīsi — jāsāk pie ne'zgulētām naktīm pieradi...an taču ar skubu jāsagatavojas sabiedrībai, ...sāk dzīvot vieniģi naktis," nodzēris malciņu ...onīzeja Gustavs.

...lma bažīgi nogrozija galvu: „Vai t'ešām tev ...ētu, tavā vecumā?"

...tas par vecumu, Deģa kundze — piecdesm't...di?" Kā likās, tad Astrīdai nepatika ,ka Alma ...Gustava gadus. „Virietis pa laikam ir tikai tik ...vecs viņš jūtas, seviete, cik veca tā izskatās."

...viņam gan vajadzētu justies kā pirmā pavasa...ļam, lai vecumā varētu salīdzināties ar jūsu ...novīpsnāja pelēkā sieva, apmierināti smaidīdama. ...oties te sagurušajā kafejās dzērājā, te jaunās ...idzīgi sarauktajās uzacis. „Man ļoti žēl, Zvaig...ukundz, ka jums nav laimējies redzēt manu ...pirms trisdesm't gadiem."

...u redzējusi — uz skatuves," isti nespēdama iz...s Deģa kundzei padomā, tiepās Astrīda.

...droši jūs bijāt vēl bērns. Bez tam — skatuve ...skatuve. Bet kā šodien vēl atceros mūsu kāzas ...a lauku mājās. Pēc priecīgās dejās novirpuļotas ...ustavs vēl jutās tik mozs un priecīgs, ka iznesa ...z rokām kā skaidiņu z'edošā ābeļu dārzā un ...es čukstēja ausī . . . Gust vai tu to vēl tagad ... To, ko toreiz man čukstēji ausī?"

...es nezinu, nevaru atcerēties. Tas viss — tas ...noticis tik sen. Un tagad — man galvā ir citas ...pavisam citas," neērti juzdamies, Gustavs caur ...mēja Astrīdā, kas niciga paraustīja plecus un ...ās, it kā vairs negribēdama tālāk klausīt'es vecī...as sentimentālajās jaunības atmiņās.

viņa, saldeni smaidīdama, turpināja: „Tu toreiz ...ici un zvērēji, ka nēsāšot mani, uz rokām kā ...rēdams, visu mūžu. Un tagad — tu tagad jau ...'rsis pat savus vārdus."

...proti, Alma, tas taču ir laiks — toreiz — tad — ... kad tu . . ." stostījās Gustavs. „Tagad mums ...ādomā par nākotni, par stipri praktiskākām lie...s nokārtot mūsu visu . . ."

...ri un intelligenti izsakot'es — savstarpējās at...s," necerētā laipnībā palīdzēja viņam Alma. „Bet ... nebūtu daudz ko lauzīt savu tik ļoti sāpošo ...Man nav ne mazākā iebilduma no tevis šķirties."

(Turpinājums sekos)

PAR TUMŠO DZEJU

Ir parasta lieta, ka, runājot par šisdienas dzejn'ekiem, tiem visbiežāk pārmet neskaidribu izteiksmē vai pat domā. Lasi re:zi, divas, trīs, bet „slepenā jēga un sakars rindu starpā negrib un negrib izkūņoties. Laipnāk noskaņots lasītājs samierinās ar pieņēmumu, ka viņš ir tas, kas nevar saprast dzejnieku. Agresīvāks gars vienkārši nospriež, ka pats dzejnieks nezina, ko viņš īsti gribējis teikt.

L'ekas — abiem ir sava daļa taisnības. Labvēligajam lasītājam ir taisnība, ka ne katram dzejolim jābūt nepieciešamā kārtā saprotamam ikkatram lasītājam. Ir pliekana dzeja — standarta izjūtas, ko ietērpj „smukās", tātad, it kā dzejiskās vārsmās. Ir dziļuma dzeja, kuŗā neparastas domas vai izjūtas meklē izteiksmi, un šeit vairs nevar būt runas par smukiem vai nesmukiem vārdiem, bet vienīgi par adekvātiem tam, ko izjūt vai domā. Šāda dzeja nevar būt saprotama katram, un tai nav tādai jābūt.

Agresīvajam lasītājam, kas domā, ka dzejnieks nav pats labi zinājis, ko teikt, arī ir sava taisnības daļa. Bet lai šo viņa taisnību parādītu, ir labāk operēt ar „moderno" dzeju, kas daudzreiz tiešām atstāj drūma un neizteikta chaosa iespaidu. Taču arī gadījumos, kad chaoss ir tikai šķietams, jo īstenībā tas slēpj tikai nedaudziem pieejamu skaidrību par lietām, jā, arī šais gadījumos nav nol'edzams, ka mūsdienu dzejnieks ir un — var pat teikt — grib būt komplicēts. Runāsim par šo pēdējo komplicētību — par neskaidribu, kas ir tikai šķietama, bet kas arī savā komplicētajā ska'drībā tomēr slēpj kādu dziļu un fundamentālu neskaidribu. Un tūlīt jāsaka, ka vieniģi šai plāksnē — skaidrībā, kas maskē neskaidribu — var par dzejnieku teikt, ka tas īsti nezina, ko gribējis paust. Īsi — arī vislabākais modernais dzejnieks ar visu savas dzejas komplicēto skaidribu labi nezina, ko lai saka.

Kāpēc tas tā? Tāpēc, ka šisdienas dzejnieks nezina, ko nozīmē pasaule un lietas, kas ir ap viņu. Tāpēc, ka viņš dzīvo pasaulē, kas pati nezina, kas tā ir. Tāpēc, ka vecā pasaule ir sabrukusi, un jaunā ir vēl bez noteiktiem vaibstiem. Viduslaiku cilvēks tic'ja D'evam kā visuma centram un dzejnieks zināja tieši „ap ko lieta grozās". Renesanses cilvēks tic'bu Dievam aizstāja ar tic'bu pats sev vai dabai, un arī te daudz šaubīšanās nebija; dzejnieks atkal zināja, kam un kā savu dziesmu dziedāt. Abos gadījumos viņš dzīvoja pasaulē, kas bija vai vismaz izlikās droša skaidrībā. Bet ja tumsas un nezinības slāņi paši par sevi ir bezgala sarežģīti, tad bez šaubām skaidrība, ko tikai nojaušs, arīdzan nav izsakāma vienn'zīmīgos „nepārprotamos vārdos. Atzīsim, ka dzeja', kas šādā situācijā dzimst, ir tiesības būt skandalozai, hermetiskai, tumša', un pat drusku chaotiskai.

Vislabākā illustrācija šīni sakarībā ir atsevišķi gadījumi jaunākajā franču literātūrā, kas taču vienmēr ir visdrosmīgāk eksperimentējusi ar jaunumiem un galējībām. Kādreiz rakstot par Samuelu Beketu, bija jāsaka, ka šī īru izcelsmes franciski rakstošā spoka „romānu" „varoņi" ir bez jebkādas individuālitātes, un tiem visiem ir arī līdzīgi vārdi. Beketa cilvēks nezina, kad un kur tas atrodas un vai vispār kaut kur atrodas. Katram apgalvojumam, ko tas iedrošinās izteikt, seko noliegums. Šais gabalos nekas nenotiek un tos var lasīt kā grib — no sākuma vai beigām, jo rezultāts apmēram tas pats: pretrunīgu teikumu un žestu virkne, kas ar savu gribēto vienmulību, ar elementārākās loģikas neievērošanu atbaida un reizē tomēr it kā fascinē. Var pat teikt, ka Bekets ir sasniedzis zināmu monumentālitāti ar savu neatlaidīgo sacīšanu, ka viņam nav ko sacīt.

Alens Rob-Grijē, kas patlaban mēģina ieviest jaunu skolu franču literātūrā, cenšas savos darbos atbrīvoties no psiholoģiskās interpretācijas un tā vietā rādīt cilvēkus un lietas tādas, kādas mēs tās tieši uztveram: kā vienkārši klātesošas, neapveltot tās ar iepriekš gatavas nozīmības p'enesumiem. Pasaule šādā skatījumā iznirst mūsu acu priekšā kā kaut kas svešs un brīžiem tīri neomulīgs, un arī pats cilvēks šīs pasaules vidū ir svešs l'etām, lietas ir svešas viņam un viņš — pats sev.

Cilvēka - svešinieka tema ir stingri izteikta Kamī pirmajos darbos (romāns L'Etranger). Franča Kafkas tēli ir taisni līdz neomulībai tipiski sveš'nieki šai pasaulē, cilvēki, kas kā apmāti dodas no vienas vietas uz otru, bez noteikta mērķa un tikai ar nepārtraukti gruzdošo sajūtu sirdī, ka kaut kur tomēr jābūt gala punktam un mieram.

Beketa piemērs rāda, c'k tālu var aiziet literātūra, kas spiesta rasties pie bezdibeņa malas p'estumtā pasaulē. Bekets īsteni ir klīnisks gadījums. Literātūrai, šeit, liekas, nepiet'ek pēc iespējas skaidri, kaut arī komplicēti, rādīt pasaules neskaidribu, krīzi, bet tā vietā pati literātūra kļūst par krīzes s'mptomu, par kaut ko līdzīgu

(Nobeigums 8. lpp.)

Marija Andžāne

DRAUDZĪBA

Man nav ne mazāko bēdu par to,
Ka viši nav vienādi labi. —
Mūsu draudzība pastāv uz
labāko,
Mēs tiekoties pasmaidām abi.

Tik runājot starpība tomēr ir —
Tev sāpju trīsa, man cinisma
spars.
Bet nieks šis tik neprāšus šķir,
Mūs abus vieno saprāta gars.

Tik kalns ar kalnu nesatiek —
Tos abus šķir krēslota leja,
Bet cilvēks pie cilvēka
draudzības tiek,
Kad maskā tam paslēpta seja.

Mūsu draudzība pastāv uz
labāko,
Mēs tikumos stingri kā stabi.
Kaut sirds tev no sāpēm asiņo,
Mēs šķiroties pasmaidām abi.

Vērtīgs koncerts

Sakarā ar kanadiešu kolēģu ērģeļnieku konventu Toronto, pagājušajā nedēļā bija izdevība dzirdēt vienu no garīgajiem koncert'em Metropoliten United Church telpās, kur pulcējās ap 2.000 klausītāju. Koncertā piedalījās 30 mūziķu liels kamerorķestris diriģenta sēra Ernesta MekMillena vadībā (Morīna Forrestere kontraltu un Hjūs MekLins ērģelnieks). Šis izcilais mākslas nošūkums iesākās ar Arenskija Variācijām stīgu instrumentiem par Čaikovska temu. Kā nākošo dzirdējām Morīnu Forresteri, kas labi pārdomātā priekšnesumā sniedza 4 Lennoksa Berkleja poēmas.

Programmas otrā daļa bija visizcilākā, kad orķestris atskaņoja Hendeļa 4. Koncertu Fa - mažorā ērģelēm un orķestrim. Slavējama bija arī J. S. Bacha Kantāte No. 170 ar M. Forrestere-s piedalīšanos. Šo koncertu nobeidza ar M. Arnolda Koncertu ērģelēm trompetēm, timpani un stīgu instrumentiem. Sevišķi iemponēja kompozicijas otrā daļa ar savu vieglī plūstošo melodiju.

A. Kalniņš

Kanadas Nacionālais balets pavēris durvis jaunajai ungāru dejotājai Mariannai Lichtenbergai, kas saistīta jau šīs sezonas uzvedumiem.

Amerikāņu lugu rakstnieka Artūra Millera darbs „Death of a Salesman" rudenī tiks uzvests Maskavā, paziņojusi krievu kultūras ministrija.

VIESĪBAS AR DVIEĻIEM

ELLES ĶĘĶA KOKTEILIS (1.)

Lai Dzidra un Modris (Zeberiņi) piedod, ka esmu mazāk vai vairāk neattaisnojami aizņēmies no viņu noveles grāmatas nosaukuma „Viesības ar spokiem". Sev par attaisnojumu, pirmkārt, varu iebilst, ka tā nav vienīgā neattaisnojamā lieta, kas notiek pasaulē. Piemēram, tāda ir fakts, ka grāmata japrojām palikusi recenzentu nepieminēta, tā domāt, nokritusi kritiķiem nesaredzamā aizmugurē. Otrkārt, jūlijs un augusts Ņujorkai uzgāzās virsū ar spelti, ka sviedri pilēja aumaļām pat tādiem, kas alu nedzer, un prātīgāku virsrakstu vienkārši neizdevās izdomāt.

Taču — vai dzimšanas un vārda dienas tāpēc lai paliktu neapsvinētas? Tradicijās ir spēks. Un tā mēs ņemām dvieļus pārpleciem un gājām: no Gunara pie Jautrītes (atzīmējama kā nemodīga nonkonformiste, jo atsakās reprezentēties ar bildi avīzēs maģistres cepurē), no Annas pie Martas un Zentas, sēdējām uz grīdas un citām. mīkstākām mēbelēm, svīdām, slaucījām kaklus dvieļos un tērgājām.

Balsis sajaucās kā džins ar vermūtu kokteiļu glāzēs, protams, ne mazāk galvās. — Linards Tauns atradis pie pilsētas vārtiem gulošu suni, atmodmājis un tagad pastaigājas ar to kabatā pa Ņujorkas ielām, laiku pa laikam izdvesdams angliski skanošu teikumu vērpetes. Vai atkal kāds jaunās paaudzes autoru koeksistences triks? Kam patīk, varētu to tā apzīmē: Linarda dzejoļi sākuši koeksistēt ar angļu valodu, esot jau pārtulkoti apmēram divi duči. Intellektuālākīgajam Gunaram Saliņam (pēdējā laikā pasācis rakstīt tik garas poēmas, ka laikrakstu lappuses izrādās par īsām . . .) tulcībā jau agrāk palīdzējusi nogrēkoties Velta Sniķere. Ko sacis — ? — Ierosinās izdot modernās dzejas antoloģiju angļu valodā? Iepūt pilītē un saki paldies, ka koeksistences platei paši tās spēlētāji beidzot uzsēdušies virsū. Esot uz krēsla saplēsta . . .

Jā — tā krēslu lieta Jaunajai Ga'tai var izrādīties gaužām liktenīga. Jaungaitnieku daudzpusīgi enerģiskajam dzejniekam Jānim Krēsliņam (kāds skaļi domā), gatavojoties pārņemt Jaunās Gaitas literārā redaktora pienākumus, it kā nu vajadzētu arī padomāt par sava uzvārda ķēviskošanu . . . Top ieteikti sabiedrību mazāk uztraucēji mēreniģi latviski jaunvārdi: apsēslis, uzsēža, sēžturis, padibens, zemdibens, mugurgalatspīslis, zemgurnis un citi, paliekot beigās pie sēšļa, kam vēl tas labums bez īsuma, ka viegli pārvēršams par atzveltnes krēslu — t. i. zvilšēsli. — Neesmu ķēves bet aptiekņieka dēls. Tomēr — tālab es nedomāju. ka katrs vārds būtu izsveŗams uz aptiekas svariem, vienalga — ķēviskspēlēs vai neķēviskspēlēs, ja tas kā zirgs no ilksīm nelec laukā no stila. — Pareizi, Janka! Pretstatā dzejai, proza ir vairāk teikumu nekā vārdu māksla. Bez tam, bībelē atrodami vārdi, no kuŗiem varētu sastādīt . . . — Pieliec punktu, iedzīvosies vēl galīga ķeceŗa slavā.

Svīstam, slaukāmies dvieļos un pārlecam uz šķietami mazāk bīstamiem tematiem. Jaunā un vecā mākslā tūliņ nav paaudžu problēma, blēņas. Par to veciši paši sadauzās pierēm un citām miesas daļām. Cik sen, kad Ņujorkā, vēstuļu kastītēs anonīmi iemesta, bija atrodama fotogrāfējot pavairota karikatūra ar gauži neasprātīgu mēģinājumu izsmiet gleznotāju Fridrichu Miltu. Kāds dabā redzamo formu un līniju rūpīgs atdarinātājs, Milta audeklos skatoties, ka redzams, līdz vārīšanās temperātūrai pārkarsējis žults. Diemžēl — ar žulti vien neviens māksliņš otru nav pārspējis. — Bet, ja tāda neizpratne ir pašu mākslinieku starpā par moderniem ziedieniem, ko uztraucaties, ka to pagalam nesaprot direktori, ministri, tirgotāji, ierēdņi un prezidenti. Piemēram, ka Eizenhauers izteicis nepatiku par amerikāņu Maskavas izstādē izkārtu bildi, kur rādīts no kaŗa pārnācis ģenerālis ēdmaņas piebāztiem vaigiem, isti verharniskā negaušas priekā. Tās vietā prezidents amerikāņu mākslu ieteicis reprezentēt ar glīsi uzmālētu beigtu pīli. Tāpat jau mūsu prezidentām kādreiz nepatika, ka latviešu gleznotāji noņemas vairāk gar pussagruvušiem siena šķūnīšiem, kad saceltas tik daudzas jaunas un skaistas skolu ēkas. — Kas saka, ka uztraucas? Pilnīgi otrādi. Ar gandarījumu pieminams fakts, jo, raugi — prezidenta patika vai nepatika nevienam šai zemē neķļūst par likumu, kas katram obligāti būtu respektējams. Tādēļ nevienu to sirsnīgo ēdēju ģenerāli amerikāņu izstādē iztrūcinātās necentās novākt. Krievi, to uzzinājuši, drūzmējušies izstādē gar bildi un ļevarējuši saprast, kā tas var būt — atstāj pie sienas bildi, kas prezidentam nepatīk . . . Ņu, varbūt mēs paši viens otrs klusībā brīnāmies, un, ja tur tas vainīgais būtu latviešu māksliniek's, tad kāda biedrība nekavējoties pieņemtu nosodītāju rezolūciju par latviešu otas necienīgu izturēšanos pret uniformu ar spožām pogām . . .

Mēs svidām, slaucijāmies dvieļos, kuŗus mums jaunus un svaigus bija atnesusi mājasmāte (Zenta, kuŗai ir tādi vīrs, kas angliski tulko latviešu dzejoļus) un pārtraucām runāt prātu karsējošas lietas, pievērsdamies gaidāmam sievietības lielbrukumam latviešu prozai šīgada nogalē. kad blakus jau atzītām romānistēm ar pirmo romānu nāks klajā autore, līdz šim vai vieniģi pazīstama kā dzejniece. Vai Ilona Leimane šai ziņā lai paliktu vieniģā pārsteigumu sagādātāja? Bet — šo noslēpumu izpaušanai jāpagaida sezona, kad vārdadienu svinētāju vietā šāks sviedrēties grāmatu apgādnieki. Pagaidām iespiestā vārda sacerētāju cienītājiem var atklāt vieniģi to, ka Elles ķęķi pēc veiksmīgi izturētas pārbaudes pantu viršanā par pilntiesīgu locekli uzņems Roberts Mūks. Viņa simpatiskākā īpašība ir — nenokausējamas rūpes par krekla tīribas saskaņu ar paša dvēseli: pēc katras vakarēšanas (kas reizēm nobeidzas agros rītos) viņš pašrocīgi izmazgā ķęķa dūmos noķūpējušo kreklu, tikai tad, kaut slapju, to vilkdams atkal mugurā. Blakus personīgajām rūpēm par personīgā krekla šķistību, **Mūks** pabeidzis eseju krājumu ar nosaukumu „Dieva pērtiķis" vai taml.

Svīstam, slaukāmies. dvieļos, pa karstajām un tumšajām Ņujorkas ielām mēģinādami virzīties katrs uz savas mājas pusi. (Pagaidām gan nav zināms, kam un kā tas izdosies). Uz siltajām namu kāpnēm kā pirts akmeņiem ietvju malās mīlēdamas spiežas kopā sasvidušas nēģeru miesas. spīdēdamas līdzīgi melnām spuldzēm. Ar sviedriem vaigā tev būs . . . Jā, kādēļ lai milestība būtu mazāk svarīga par maizi? Bez milestības nebūtu ne maizes plāvēju, ne micītāju, ne cepēju, ne ēdēju. — Derētu auksta pelde, ak, kā derētu. — Mūsu dzīvoklī visas sienas virs ir apkāris ar plikņiem (saka Skaidrīte), jāielaiž tikai istabās ūdens, un varēsim justies kā peldbaseinā.

Kā liekas, beidzot apnikusi pat nesakarīgā karstuma muldēšana. Atšķiras no citiem rost arī Teodors Zeltiņš, aiziedams meklēt pie izdzertās glāzes pamesto pīpi. Stāsta, ka tā viņš otrā dienā apstaigājot katru māju, kur bijis ciemos. Un — ja viņam izdotos tur atrast visas kādreiz aizmirstās pīpes, sanāktu krietna kolekcija. Galu galā — katram kaut kas ir vienmēr jāmeklē, tumšā vai gaismā, vienalga. Sveiki!

Skorpions.

Irma Grebzde

SVEICINĀTA RĪGA SVEICINĀTAS MĀJAS!

ATMIŅU STĀSTS

(13. turpinājums)

Es neatbildu. Man jādomā par pelēko Rīgu un dzeju. Ceļos, izvelku no gultas apakšas kasti. Tur ir daži „Pirmo soļu" žurnāliņi. Mazas, rūpīgi sašūtas burtnīciņas. Katrai rakstītājai savs pseudonīms. Manējais ir Zemene. Kādēļ taisni Zemene? Cik muļķīgi! Zemenes dzejolis. Zemenes stāsts. Iesmejos, uz grīdas sēdēdama, un saprotu, ka šai vienā gadā esmu izaugusi. Izaugusi ārā no zemeņu dārza, no bērniškības.

Pašķirstu žurnāliņu. „Miglā", Zemenes dzejolis.

„Migla no pļavām veļas,
Saule aiz mežiem ceļas.
Purvā gavilē gani,
Bērzā skan dzeguzes zvani —."

Ha, ha, hā —. Veļas,ceļas, gani, zvani. Zvani, gani, ceļas, veļas. Tā esot dzeja!

Sēdu uz grīdas un smejos tik ilgi, kamēr sāku raudāt. Nav, nav man ko dot Kārlim Baltausim izlasīt! Kaŗ vēl likās labs pērnziem, šogad vairs neder. Neder!

„Kādēļ tu taisies par dzejnieci? Vai patiesi domā, ka tie nieka dzejoliši interesētu mūsu skolas literārajam pulciņam? Tas neder!" Mirdza ir nežēliga. „Uzraksti, ja vari, ko jaunu!"

Ā —, jāraksta kas jauns. Jā, uzraksti, ja vari!

Izeju virtuvītē, tumsā, ar papīra lapiņu rokā. Katliņā lēkā zirņi, smaržo —. Gaiteniti skraida kaimiņienes bērneļi. Es ilgi kosļāju zīmuļa galu. Nekā, dzejolis nenāk galvā. Mutē gan sarodas sieķalas no jaukās zirņu smaržas. Man gribas ēst! Vienkārši un prozaiski! Atceros visus tos nabaga dzejniekus, kas rakstījuši savus labākos darbus badā, ar tukšiem vēderiem. Skalbe rakstīja, uz Piebalgu vēršus dzidams . . . Un daudzi citi. Es sēdu siltā istabiņā, un dzejolis galvā nenāk. Neko darīt, netikt man pie tās slavas un goda! Lecu augšā no soliņa un saplēsu papīru. Zirņi jānokāš. Izlietnē list karsts, pelēki brūns, ūdens. Tam lidzi aizplūst mana griba dzejot.

Īsā ziemas diena pievilkusies tuvu naktij. Neesmu neko lielu izmācijusies. Rītā vieglas stundas — reliģija, zīmēšana, vēsture, latviešu valoda, angļu valoda, dabas zinības.

Vēders nu apmierināts, dzejas gars aprimis. Apsēžos pie loga un veŗos saltajā klusajā ielā. Kā no tālienes šurpu plūst mūzikas skaņas. Armijas laukuma slidotavā skan valsis. Meitenes aizslīd pa gludo ledu uz šīm burvju kājām — slidām. Zēni viņas atbalsta, pieķeŗ un noņem tām slidas. Klaigas, joki, smiekli.

Man nav slidu. Nekad nebūs. Varbūt tad, kad reiz pati savu naudu pelnīšu. Cērbšos, kā patīk, pirkšu, ko iekārošu un — nekad nebūšu dzejniece!

Pa sienu lēni, gurdeni aizrāpo blakts. Manas Rīgas ikdienas lieciniece, asiņu izslāpusi, plakana —.

Es gribu mājās! Gribu sēdēt lielajā istabā pie kurošās krāsnītes, dzirdēt māmuļas balsi. Varbūt viņa, gāŗamejot, mani noglāstītu, pažēlotu par to, ka ir tik skumji.

Rīgas debesīs šovakar nav nevienas zvaigznes. Kā tumša aka, tā veŗas man pretim, dziļa un baiga.

☆

Brīvstundā sastopu gaiteni Ojāru. Viņa gaišā seja izskatās gandrīz caurspīdīga. Abi apstājamies pie loga, lai gan gaiteņos nav brīv uzkavēties.

„Ziemassvētkos paliku Rīgā. Neredzēju ne Gaiziņkalnu, ne vectēvu. Māna māsa Inese atbrauca no sanatorijas. Viņa brauks uz Šveici, operēties. Tēvs gribēja, lai svētkos esam vēl visi kopā —?

Ojārs runā skumji. Man viņa ļoti žēl. Viņš runā tā, it kā māsa Inese būtu mirusi.

„Tur viņa kļūs vesela," es saku.

„Varbūt. Varbūt arī ne. Nav daudz cerību."

Nav daudz cerību —! Cerība ir vienmēr! Vienmēr, līdz pēdējam. Es tam ticu.

„Studēšu par ārstu. Šitās slimības ir jāiznīcina, kas tā uzbrūk jauniem —" Ojārs apņēmīgi noteic.

Mēs nedrīkstam te stāvēt. Paslīdām viens otram garām. Uzeju zālē. Austra staigā ar Baltausi. Mani pamanījusi, viņa māj ar roku.

„Redzi, Kārlis saka, tu varējusi viņam iedot izskatīt tos pašus, kā tu saki bērniškīgos dzejolīšus —"

„Nē —" ir mana atbilde — „ne tos! Un citi nerodas. Nav vērts. Varbūt vēlāk, kad būšu trešā, ceturtā klasē —"

Es nespēju domāt par dzejoļiem, man jādomā par Inesi, nepazīstamu meiteni, kuŗas būt vai nebūt izšķirsies kaut kur Šveicē. Cik laimīga varu būt, ka esmu vesela! Ēst zirņus, spēki un cietu rudzu maizi, dzīvot pelēkā istabiņā un būt vesela!

Kārlis Baltausis vērīgi mani nolūkojās.

„Taču uz to vakaru gan abas atnāciet."

Nu, kā tad!

Reliģijas stundās nav nekādas nopietnības. Kad dz'edam, meitenes velk katras dziesmas beigas gaŗi un žēlīgi. Tīšām velk, lai pašām nāktu smiekli. Man pret Dieva vārdu liela bijība, tā esmu audzināta. Bet ne visām tā ir. Kādēļ nevilkt dziesmu un neizsmieties? Austrai ir skaista, skaniga balss, un mēs norunājam dziesmu ķēmošanu izbeigt. Mēģināsim dz'esmas vadīt, nobeigt laikā, kā vajag. Tā, dziedot, iznāk tāda kā ciņa. Citas velk, citas dz'ed kārtīgi.

Pēc stundas dabūjam dažu labu izsmējošu vārdu uz savām galvām.

„Muļķes! Grib pielaizīties skolotājam. Leguškas —".

Lai ļeguškas! Arī citas meitenes ir mūsu pusē. Un mēs neielaidīsimies nekādos jokos. Lai nu zīmēšanas stundās katrs izākstās kā var, bet ne rel'ģijas.

Tā klase atkal dalās un rūc. Un mēs esam tās „gaisa jaucējas?

Esmu vēl sadraudzējusies ar jauku gaišmati — Zīnu. Viņa ar māti tikko pārcēlusies dzīvot l'elajā namā pretim mūsu istabiņai. Tikai vienu stāvu augstāk. Kad viņas būs iekārtojušās, man jāiet ciemos.

Zīna ir nopietna, klusa meitene. Citīgi mācās, uzvedas kā pieaugusi, nepiedalās klases jandāliņos.

Šie jandāliņi nav nekas ļauns. Piemēram, pirms stundas sākšanās mētāt no sola uz solu klases tāfeles lupatu. Lupata, krīta putekļus put'nādama, lido pāri meiteņu galvām. Neviena to nedrīkst paturēt rokā, jāsviež tūlīt prom kā degoša pagale.

Ak vai! Dažreiz jau durvis pavērušās, skolotājs nāk iekšā, bet lupata kādai pirkstos!

„Met, met!" klase čukst.

Un nabaga upur's nezin, ko iesākt.

Ir arī vēl cita veida jandāliņi. Dažreiz skolotāja tintes pudelīte pilna ar ūdeni, dažreiz zem katedras pabāzta maza lupat'ņa, terpentīnā samērcēta. Un skolotājs visu stundu griežas apkārt un nevar saprast, kaŗ un kur tik nelabiož.

Tikai vēstures stundās, kad klasē nāk direktors, skuķiem jandāliņi nav prātā. Tad v'sas sēd kā pelītes.

Angļu valodas Ābola jaunkundze mums tikpat kā biedrene. Viņa ir ļoti mīļa, un mēs aizrāvušās tulkojam „Garkājīt'nu". Bez tam Ābola jaunkundzei bieži pastāstāms kāds stāsts par brīnumu zemi — Ameriku. Viss tas saista. Viss tas svešs. Un mēs nespējam saprast, kādēļ skolotāja šo zemi atstājusi un braukusi šurpu.

„Kad skolas būs nobeigtas, es ceļošu. Pa visu pasaul' —" Austra saka, kā savu bēgles likteni paredzēdama. Mani gan ceļošana nesaista. Austra daudz lasa ceļojumu aprakstus, svešu zemju skaistuma sajūsmināta.

Man patīk grāmatas, kas stāsta par pašu dzīvi, cilvēkiem, pārdzīvojumiem. Pirmore'z man nāk rokā Hamsuna grāmatas — „Pans", „Viktorija". Lasu un raudu, un lasu vēlreiz. Tas man ir kas jauns, pēc iemīļotajām Skalbes pasakām, Jaunsudrabiņa „Vēja z'ediem", Akurātera „Kalpa zēna vasaras".

„Tu jau tās grāmatas aprij kaudzēm," māsa pārmet, „kas tad var palikt prātā, tik ātri lasot —?"

Krusmāte ar Mirdzu spriež par Dostojevski. Viņas to lasa kr'eviski. Es to nespēju, jo krievu mēli tikai mazliet protu. Krusttēvam grāmatplauktiņā stāv mirušā brāļa grāmatas, lieli, skaisti sējumi — He'ne, Gēte Šillers. Nē, arī vācu valodā man lasīšana neiet.

Es vēl labprāt ņemu rokās „Jaunības tekas", vēl varu jūsmot par „Sudraba slidām" un lidzīgiem bērnu stāstiem. Es vēl svārstos starp bērnu un jaunavu.

Pienāk trešd'ena. Austra pārbrauc man līdz pēc skolas, lai vakarā kopīgi dotos uz literārā pulciņa sanāksmi. Tā kā nevienai no mums nav nekādas patikas noņemt'es ar ēst vārīšanu, liekam galdā speķa gabalu un maizi, griežam pa šķēlēm un kāri ēdam. Austras māte cūku netur un mūsmāju cauraugušais, stingri nožāvētais speķis tai liekas īstais gardums. Smiedamās pieminam kartupeļu nedēļu ar slaveno „kļ'kenošanu".

Uzskrien pie mums arī otras mājas Zīna. Jā, viņa nāks līdz uz sanāksmi. Viņai gan māte stingri note'kusi vakarā vingrināties klaveŗu spēlē, bet —

Kad jau nu esam visas trīs kopā, var darīties atkal ar dažādām burvestībām. No M'rdzas barguma bidamās, tasīti šoreiz nedancinām. Bet Zīnai līdz vecas, nobružātas, krāsu sen zaudējušas, kārtis. Kuŗa zilēs? Ņu, katrā ziņā, Austra. Viņa redzējusi, kā tēvamāsa zilējusi. Zīna kāršu nozīmi. Vispirms viņa liek Zīnai, trīs reizes pārcelot, svinīgā sejā. Mēs tikpat svinīgas klausāmes.

„Tu ļepaziesi tumšmati puisi . . . " Ā — Zīna jau to gandrīz pazist. Tas ir tas pats no Pirmās vidusskolas, kas dzīvo taisni mūsu logiem pretim. Viņi jau dažus vārdus pārm'jūši.

„Jums būs interesants randiņš —"

„Kur?" Zīna nevainīgi jautā.

„To kārtis nevar izlasīt." Nē, kārtis nav atzīmēts ne Vērmanes dārzs, ne Operas nams, pat ne mūsu apstādījumi, skolai pretim.

„Kāda vecāka sievīte tev sagādās kreņķus —"

(Turpinājums sekos)

M. Krone - Balduma

PADOMI NAMAMĀTĒM

VAKARIŅĀM

Vakariņām varam gatavot, sākot ar siļķi, līdz aukstai platei, tāpat arī dažādus sakņu ēdienus, kas neprasa daudz laika un ierosina apetīti. Siļķes ir barojošas un lētas. Tās var sagatavot dažādi — gan aukstā, gan siltā veidā.

SIĻĶE ZIVJU MIKLĀ

Atkarā no ģimenes lieluma devu var samazināt vai palielināt. Ņem 4-6 zmērcētas siļķes, atbrīvotas no asakām un ādas. Sagatavo parasto zivju mīklu, kādā cep zivis peldošas taukos. Formu ieziež ar sviestu vai taukiem. Siļķu puses izveltnē mīklā un liek formā, starpā iekaisot rivmaizi, pārkaisa ar rīvmaizi un uzliek sviesta piciņas. Cep vidējā karstumā pusstundu.

PIKANTĀ PASTĒTE

Ņem 1 mārc. novārītu un šķēlēs sagrieztu kartupeļu, 1 mārc. skabo kāpostu, 2 nomērcētas siļķes un apm. ½ mārc. vērša gaļas (vāritas). Labi var izmantot gaļas pārpalikumus.

Kārtām liek kartupeļus ietaukotā formā, kārtām skābos kāpostus un kārtām gabaliņos sagrieztas siļķes un gaļu, pārkaisa ar rivmaizi un uzliek sviesta piciņas. Ja vēlas, var visu masu sajaukt kopā un tad likt formā. Cep vidējā karstumā 30 minūšu.

SAUTĒTAS SIĻĶES

Siļķes var ņemt svaigas vai sālītas, pēdējās tad labi jānomērcē. Ņem 4 siļķes, 2 vidēja lieluma sīpolus, 2 ēd. kar. sviesta, ¼ kv. skāba krējuma, sāli un piparus pēc garšas.

Sīpolus nomizo un sagriež apļos, liek sviestā un apcep viegli brūnus, siļķu pieņus izrīvē caur sietu un sajauc ar skābo krējumu, pārlej sīpoliem un uzvāra, pieliek garšvielas un ieliek sagatavotās siļķes. Sautē 10 minūšu. Pasniedz galdā ar novārītiem kartupeļiem un salātiem.

SIĻĶU UN SĶINĶA PASTETE

3 siļķes, ¼ mārc. žāvēta šķinķa. ½ mārc. ābolu, 1 mazāks skābs gurķis, 1 ēd. kar. skāba krējuma.

Nomērcētām siļķēm izņem asakas, novelk ādu un izmaļ caur gaļas mašīnu kopā ar šķinķi, nomizotiem ābolem bez serdes un gurķi. Samaļ vēl otrreiz, pieliek vienu sarīvētu sīpolu 3 ēd. kar. saputota sviesta un krējumu. Izformē uz šķivja siļķes veidā, pielīkot astī un galvu, garnē ar lociņiem un maziem piparu gurķīšiem.

BURKĀNU KOTLETES

2½ mārc. burkānu, 2 olas, ¼ mārc. miltu, sāls pēc garšas.

Notīrītus burkānus sarīvē, pieliek sakultas olas, miltus un sāli. Labi sakuļ, liek kotletes ar karoti uz pannas sakarsētā sviestā vai eļļā un cep brūnas.

BURKĀNU SACEPUMS

2½ mārc. burkānu. 3 ēd. kar. miltu, ¼ kv. piena, 3 olas, sāls pēc garšas.

Vāritus ar visu mīzu burkānus notīra, samaļ, pieliek miltus, sakultas olas, pienu un sāli pēc garšas, labi sakuļ. Bagātīgi ieziež formu ar sviestu, izkaisa ar rivmaizi un liek minēto masu iekšā. Pārkaisa ar rīvmaizi, uzliek sviesta piciņas un cep brūnu.

Dod klāt brūnu sviestu.

MAKARONU SACEPUMS

1 mārc. makaronu, 5 vidēja lieluma tomāti vai viena glāze tomātu biezeņa, ¼ mārc. sarīvēta Šveices siera, 2 olas, 6 ēd. kar. skāba krējuma.

Izvārītus makaronus saliek kārtām formā, pārliek ar sagrieztiem tomātiem vai tomātu biezeni, pārkaisa ar sieru. Olas sakuļ ar krējumu, pārlej sagatavotai masai, pārkaisa ar sieru un cep.

Pasniedz karstu ar brūnu sviestu.

BRŪNĀS NŪDELES

3 ēd. kar. sviesta, 3 olas, 1 mārc. biezpiena, ¼ mārc. rīvmaizes, sāls un cukurs pēc garšas.

Sviestu ar olām sakuļ, pieliek biezpienu, rīvmaizi, sāli un cukuru pēc garšas. Labi samīca, izveido nūdeles, izvāra augu taukos. Pasniedz galdā ar brūnu sviestu.

SIĻĶES AR TOMĀTIEM

Labi nomērcētas siļķes pārgriež garenīski un atbrīvo no asakām, tad marinē 24 stundas etiķūdenī, kas iepriekš uzvārīts ar sīpoliem un vircēm. Tad siļķu filejus izņem un notecina, saliek uz garena šķivja. Pārslacina ar eļļu, pārliek tomātu šķēles un pārkaisa sakapātus lociņus. Skābu krējumu samaisa ar nedaudz sarīvēto mārrutku un pārlej siļķu sakārtojumam. Klāt pasniedz novārītus kartupeļus.

VILTOTAIS LĀSIS

2 lielākas svaigas siļķes novāra sālsūdenī un atbrīvo no asakām. 2 olu dzeltenumus samaisa ar mazliet paprikas, sagatavotām sinepēm pēc garšas, citrona sulu un 1 ēd. kar. sviesta, nogaršo sāli un pievieno ½ kv. piena. Liek karstā ūdens peldē un karsē, kamēr masa top bieza. Tad iemaisa izmērcētu un izkausētu želatīnu, 1 ēd. kar. Iejauc sasmalcinātas siļķes un pievieno 1 kar. tomātu biezeņa. Liek ar aukstu ūdeni izskalotā formā un noliek sastingšanai.

PIKANTA ZIVS

2½ mārc. līdakas, 4 ēd. kar. tomātu biezeņa, 1 ēd. kar. sagatavotu sinepju, 1 ēd. kar. citrona sulas, 2 lauru lapas, 4 piparu graudi un viras zaļumi.

Notīrītu zivi pārgriež un izņem asakas, pārziež ar sinepēm un tomātu biezeni, saveltnē. Katliņā ieliek 2 ēd. kar. sviesta, pieliek garšvielas, ieliek zivi, sautē ar nedaudz ūdens piedevu, skābu krējumu, sāli pēc garšas.

Kad zivs gatava, uzmanīgi izņem un uzliek uz šķīvja. Šķidrumu izkāš un pievieno izkāstu želatīnu, pārlej zivij un atdzesē.

Pasniedzot galdā, garnē ar zaļumiem un sagrieztām olu šķēlēm.

AUKSTA ZIVJU PASTETE

1½ mārc. mencu vai līdakas bez asakām un ādas, ½ mārc. sviesta, ¼ mārc. Šveices siera, sāls, engvers pēc garšas.

Gabaliņos sadalītu zivi sautē ar pusi no sviesta uz lēnas uguns gatavu. Atdzesē un izmaļ 2 reizes caur gaļas mašīnu. Samaltai masai pieliek atlikušo sviestu, sarīvētu sieru un garšvielas. Labi saputo, izformē pēc patikas un garnē ar zaļumiem un citrona šķēlēm.

PILSĒTĀ BEZ STEIGAS

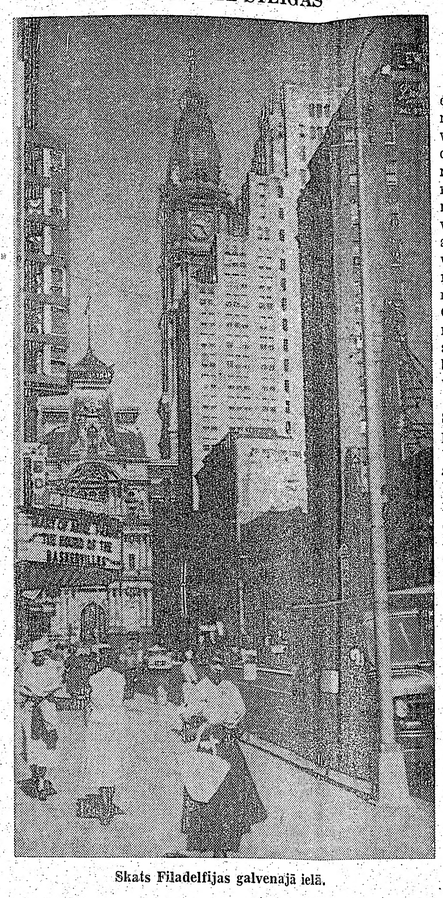

Skats Filadelfijas galvenajā ielā.

MŪSU LIDZSTRĀDNIEKA PIEZĪMES PAR FILADELFIJU

Filadelfijā. — Nonākot Filadelfijā ir patīkama pārmaiņa, īpaši pēc ilgākas uzturēšanās tādās lielpilsētās kā Ņujorkā un Čikāgā. Filadelfija ir ļoti eiropejiska. Pirmā pazīme ir tā, ka cilvēki šeit nesteidzas, un otrkārt — visi eleganti ģērbušies. Cenu ziņā Filadelfija ir pateicīga vieta, jo viss šeit ir samērā lēts. Piemēram, jaunākos kungu „wash and wear" uzvalkus šeit jau var pirkt par 23 dolariem, kurpreti Toronto šī cena ir gandrīz dubultīga. Arī dāmu vasaras kleitas, kas ir ļoti izskatīgas, ir samērā lētas.

Pilsētas centrā ielas ir ļoti tiras. Pilnīgi pretstatā šai pilsētai ir Čikāga un Ņujorka, kur, par spīti augstajiem sodiem, ielas ir vienmēr piedrazātas. Filadelfijas parki ir jo patīkama vieta atpūtai karstajā vasaras tveicē, tāpat restorāni, kuŗos ir laipna apkalpošana.

Būtu gandrīz vai grēks nepieminēt Filadelfijas mākslas dzīvi. Vasarā gan tā ir atslābusi, bet ar rudeni šeit sāksies koncerti, operas teātru izrādes. Bez tam šī pilsēta var būt lepna uz savu simfonisko orķestri, ko ilgus gadus jau vada slavenais diriģents Judzins Ormandijs. Filadelfiešiem ir arī sava operas sabiedrība, kas katru gadu nāk klajā ar jauniem iestudējumiem „neizslēdzot no repertuāra arī standartoperas, kā Karmenu, Pajacco, Zemnieka godu un Trubadūru.

Arī vasaras mēnešos filadelfiešiem nav jāiztiek galīgi bez mākslas. Ja gribat dzirdēt Karūzo balsi, tad atliek vienīgi aiziet uz „Victor Café", kur, baudot itāliešu ēdienu un vīnus, nepārtraukti jūsu ausīs skan operu ārijas un itāliešu vecmeistaru dziesmas šī pasaulē slavena dziedoņa izpildījumā.

Visubeidzot jāpiemin arī filmas, bez kuŗām dzīve šajā lielpilsētā nav iedomājama. Ļoti lieliskus panākumus gūst filmas „The Roof", „South Seas Adventure" un „Room at the Top". Visumā — šī ir pilsēta, kuŗā būtu vienmēr patīkami atgriezties.

A. K.

JAUNATNES KRIMINĀLITĀTE EIROPĀ

No attiecīgām statistikām izriet, ka jaunatnes kriminālitāte pēdējos gados peaugusi ne vien Ziemeļamerikas kontinentā, bet arī Eiropā. Un tas viss par spīti pieaugošai labklājībai. Pēc Skotlandjarda ziņām Anglijā jaunatnes kriminālitāte tagad pārsniegusi 1951. gada statistikas likmi (kad Anglijā konstatēts vislielākais jauniešu nozieguma skaits) par 20%.

Stipri līdzīga aina vērojama arī Rietumvācijā un Francijā. Vācu jaunieši sevišķi nadzīgi kļuvuši automobiļu zagšanā, jo pēc sociologu domām jauniešus esot apstājusi īsta automobiļu braukšanas sērga. Automobiļu zādzības, salīdzinot ar 1950. gadu, vācu lielpilsētās tagad ir pieaugušas par 500%. Pēdējā laikā no 24.000 auto zagļiem 13.000 izrādījušies jaudis līdz 21 gada vecumam. Caurmērā 80 no 100 jauniešu zagtiem automobiļiem atrod, jo viņi tos parasti ir tikai „aizņēmušies" un braukuši tik ilgi, kamēr pieticis degvielu.

Francijā toties pēdējos mēnešos ļoti slaveni kļuvuši „ādaiņi" — Rīgas kādreizējo pašpuiku un vēlāko vienaldzīgo attēli radi. Šie franču jaunieši, vecumā starp 14 un 21 gadu, kuŗus vācieši savā zemē dēvē par „Halbstarken" valkā dauzonīgās jaunatnes internacionālo tērpu — šaurās „kniedētās" bikses, (kuŗas pirmoreiz uzvelkot, parasti samērcē ūdenī, lai tām ielauztu īsto „fasonu") un papildus ādas Jakas. Saslēgušies lielākas vai mazākās bandās, šie franču jaunieši terrorizējot veselus lielpilsētu kvartālus, par sitamajiem ierocīem galvenokārt izlietojot velosipedu ķēdes. Bandu šefus parasti dēvē par tarzāniem. Lai šajā godā tiktu, kandidātiem, sitoties ar velosipēdu ķēdēm, jāizcīna asiņainas divkaujas tik ilgi, kamēr viens paliek uzvarētājs. Šajos stundām ilgstošajos slaktiņos allaž noskatoties arī meitenes, augstākā sajūsmā smejoties un kliedzot. Jauniešu bandas dažos pārīzes kvartālos piespiedušas „kapitulēt" pat ielās dežūrējošos policistus, kuŗi centušies aizkavēt dažādas jauniešu bandu nelietības. Īstas bailes „ādaiņiem" tomēr esot „iedzinusi" alžīriešu dumpinieku slepenā organizācija FLN, kuŗas cīņas metodes jauniešu bandām iedvešot daudz lielāku respektu nekā policija. Tulonā starp „ādaiņiem" un kādas pilsētas daļas iedzīvotājiem notikusi īsta ielas kauja. Francijas iekšlietu ministrija tagad jaunatnes bandām pieteikusi ļoti nesaudzīgu karu. Parīzes policijas prefekts Papons nesen deklarējis, ka jauniešu bandas Francijā ilgi vairs nepastāvēšot.

A. K.

UZ VECTĒVA BĒRĒM..

VIDZEMNIECES VĒSTULE NO GRIEĶIJAS

Ir karsts jūlija rīts, kad mazā dzīpītī dodamies augšup uz kalnu virsotnēm apņemto, 800 m virs jūras līmeņa, skaisto Livādi ciemu, pāris stundu braucienā no Salonikiem. Šī ir trešā reize, kad dodos turp augšup uz mana vīra dzimto vietu — uz viņa tēva māju. Pirmoreiz kāpu augšā kājām Ziemassvētku svētvakarā, jo satiksmes līdzekļu toreiz nebija un rūgtin rūga asiņainā partizānu kara iesākums. Otrreiz tur atpūtos nedaudz dienu svaigajā kalnu gaisā pēc šī asiņainā kara, un nu — nu mēs braucam uz manu bērnu vectēva bērēm . . .

No platā, ērtā lielceļa ārpus Salonikiem mēs nogriežamies pa šauru, grumbuļainu ceļu, kas ved augšup uz ciemu. Jo augstāk „kāpjam", dzīpītim traki kratoties, it kā mēs sēdētu ragana ratos, jo skaistāka, zaļāka, svaigāka ir apkārtne, un kļūst ievērojami vēsāks; turpretī Saloniķos rāmais, siltais rīts vēstīja nepanesami karstu dienu. Ceļmalēs zied lauku puķes visādās krāsās; dažas tiri pazīstamas no bērnības laikiem, bet gadiem ilgi vairs nekur neredzētas, tā ka brīžiem gandrīz liekas, ka brauktu uz savām mājām . . .

Šis Livādi ciems ir viens no skaistākajiem Chalkidikēs apgabala ciemiem, apņemts ļoti augstu kalnu galotnēm, kas te, augšā, liekas kā mazi pakalni, apaugusi ar spēcīgiem, bieziem mežiem, kur var atrast ērgļu ligzdas, bet arī vēsus kalnu strautus, pie kuŗiem vari dzert un neatdzerties. Uz Saloniku pusi, ārpus ciema ir skaista plava, pa kuru ejot, vari nonākt stādītā priežu mežā, kas tālāk pārvēršas biezā mežā.

Tur, uz klintīm stāvēdama, redzi sev pie kājām kalnus, ielejas, ciemus un jūru, kā arī daļu no Saloniku pilsētas. Tomēr šis ciems pamazām izmirst. Pirms partizānu kara vasarās uz šo ciemu pūlda pilsētnieki pavadīt vasaras brīvlaiku, un tur bija arī plašas bērnu un jauniešu nometnes, bet pēc kara šis ciems ir aizmirsts, pamests, jo ceļš uz turieni ir kļuvis vēl grumbuļainākis. Ciema jaunieši dodas lējup uz Salonikiem — aiziet un neatgriežas. Iedzīvotāji pārtiek no ganāmpulkiem un nedaudzajiem tirumiem, kas ir tālu ārpus ciema. Te ir arī ļoti daudz kiršu dārzu. Kā vispār Grieķijā, arī te zemnieku pūles neatmaksājas, tāpēc arī jaunieši tik ļoti „bēg" no šīs dzīves, jo tā ir vārda pilnā nozīmē grūtuma un vienmuļības iemiesojums. Es, personīgi, esmu pat laimīga, ka neesmu šeit piedzimusi . . .

Un tomēr šis ciems varētu būt valsts iekopta brīnišķīga vasaras nometņu un vasarniču vieta, kur saloniķieši varētu patverties no pilsētas karstuma, trokšņiem, putekļiem. Klimats te vēss, svaigs, ūdeņi auksti un daba skaista. Te vari baudīt klusumu, cik gribi . . .

Mēs apstājamies ciema laukumā, kas vecu, kuplu platānu kokiem iežogots, bet ir tukšs no laudīm, jo nedaudzie ciema iedzīvotāji ir vai nu ārā tirumos, vai arī taisās uz dienduss. Pa šauro taciņu, klupdami pret akmeņiem, ejam uz māju, kur savas dzīves gaitas ir beidzis vecs, sirms vīrs, savu grūto mūžu klusi nodzīvodams, un pēc grūtām ciešanām aizgājis Dieva mierā. Viņš nu gaida uz saviem bērniem, lai tie atnāktu pie viņa ciemos pēdējoreiz šajā vecajā mājā, no kuŗienes viņi ir aizgājuši pasaulē, atstādami veco tēvu un māti vienus te augšā kalnos.

Pagalmā stipri smaro kunelītes, jo ir tikko norasojis lietutiņš un vēl aiz kalna šaudās zēnu mēles. Gar sienu vijas augšup viņa ar lielu rūpību koptie rožu krūmi, atdevuši savus visus ziedus viņu sīrmajam kopējam . . .

Mēs viņu vēlreiz redzam. Aizvērtām acīm viņš gul šī kalnu ciema krāšņās vasaras zēdos. Mēs sastājamies ap viņu klusēdami, katrs savu domu vainagus pidami priekš šī cilvēka, jo dažiem no mums viņš ir bijis tēvs, citiem sievas vai vīra tēvs, brālis vai radinieks, vai arī draugs. Un viņš ir arī vectēvs saviem 9 mazbērniem, no kuŗiem lielākais ir filozofijas students, bet mazākā mazmeitiņa tikko dzimusi. Tuvu pie viņa sēd viņa mūža draugs, tepat jau 50 gadu ar viņu kopā nostaigājusi. Viņa pieļecas viņam tuvāk: „Tavi bērni ir atnākuši . . . " Ap viņu ir klusums, tikai sveces plīvo, pilda telpu ar silto vaska smaržu, kas sajaucas ar vistošo ziedu tvanu, un viss tas kopā smaržo pēc mūžības, pēc miera. Laimīgā kārtā šajā ciematā nav ieradums miroņus apvaimanāt ar gaudīgām, žēlabainām dziesmām, kā to mēdz darīt daudzos lauku ciematos. Viens pēc otra no sīrmā aizgājēja atvadās viņa jaunības draugi, arī sirmi vīri, uz spieķīšiem atspiedušies, klusi un nopietni tie noliecas pie viņa, noskūpsta viņu uz pieres, aizdedz sveci un tikpat klusu aizslīd kā ēnas . . . Un te viņi nesaka „viņš mīra" vai „viņš izlaida garu", bet te viņi saka: „Viņš atgriezās pie sava eņģeļa" . . .

Neiederīga šajā klusumā, nepatīkami skaļa, griezīga un neverīga ir tuklā, sasarkušā priestera nepievilcīgā balss, kas bez jebkādas iejūtas nobeŗ, izlocīdams pēc melīņa, bēru procesa vārdus. Ir pilnīgi „sataustāma" viņa vienaldzība un pat negribīgā piespiešanās. Man viņš stipri atgādina slavenā grieķu rakstnieka Nikos Kazandzākis romāna „Kristus top atkal krustā sists" varoni, priestēri Grigorīsu, ko daudzi no jums pazīs, ja esat lasījuši šo pašu romānu angļu valodā ar mainīto virsrakstu „Brīvība vai nāve".

Priesteris apmētā visus ar vīraku un trauka metall'skā žvadzēšana saskan ar viņa balss toni. Tā tas iet labu brīdi, un man ir jādomā, cik daudz, diemžēl, Grieķijā ir vēl tādu priesteŗu. Un ja grieķu jaunatnes lielā daļa ir no Dieva tālu aizmaldījusies, vainīgi ir šādi priesteŗi kas ir pārpratuši, nevis sapratuši Kristus mācības īsto saturu un slūdināšanas veidu. Viņi neprot atvērt citu dvēselēm Dieva vārdu skaistumu, nespēj atslēgt viņu sirdis šo vārdu bagātībai... Viņu sludināšanas veids ir sarežģīts, bet tukšs. Beidzot tomēr priestera nejaukā balss apklust. Klusu viens pēc otra atvadāmies no aizgājēja ar pēdējo skūpstu uz pieres.

Klusu nodīm kapā smilšu saujas . . . Mēs atkal atgriežamies vecajā mājā, kur mūs gaida ne vairs Ziemassvētku mielasts, kā reiz, bet gan bēŗu mielasts, kur pašas saimnieka vieta ir tukša.

Uz bēŗu galda te ir ierasts likt pupu viru, saldu rīsu biezputru, vīnu un maizi. Viņa glāzes paceļot, novēl aizgājējam „Lai Dievs viņam piedod" un palicējiem „Dzīve jūsu vārdā"...

Un tad mēs atkal aizejam katrs uz savu pusi, un lielā, klusā, vecā māja, kas reiz bijusi pilna bērnu balsīm, paliek vientuļa un pamesta. Neviens te nepaliek, jo katram ir ejams kāds cits ceļš no tā laika, kopš izgājis pasaulē pa šīs mājas vārtiem, gar kuŗiem vēl vijas tēva koptās rozes . . . Tāds pats likteņis te ir daudzām šī ciema mājām. Jaunie ir aizgājuši, vecie nomirst, un tās paliek tukšas. Tā tās tur stāv mēmas un pussagruvušas ar izdauzītiem logiem un dadžu aizaugušiem dārziem. Neviens tur vairs nekur uguni kamīnos un nekopj puķes uz to augstajiem balkoniem, no kuŗiem var redzēt mežu galotnes un kalnus. Tas viss liek dvēselē skanēt kādam rekviēmam... Un es gribu ātrāk tikt projām — izbēgt no kaut kā neizbēgama arī šorīt, jo es vēl dzīvoju.

Pa ceļam redzu no kādas krautjas lejup gāžamies kalnu strautu, un man piepēši tik ļoti slāpst. Es izkāpju un dzeru, un pie viena saplūcu pār krauju nokārušos smaržīgos, baltos „Šv. Jāņa" ziedus, bet ligo vakars jau ir sen garām, neligots . . .

Jo tuvāk mēs nākam pilsētai, jo kailāka kļūst daba, bet krāšņāks cilvēku roku darījums. Ir atkal karsts. Redzu klintis, kas man atgādina pārakmeņojušos cilvēkus no kādas pasakas. Tad gar ceļa malām ir kas līdzīgs mūsu eglēm.

Mēs esam atkal Saloniķos. Ir karsts jūlija vakars, un pa ielām plūst ļaužu straumes, gaismas apspīdētas, kur nejūti un nepamani, ja kāds aiziet, iztrūkst . . . Ir troksnis, kur grūti saklausīt rekvičmu, un tāpēc tūlīt viss tas, ka šodien esmu bijusi augšā Livādi ciemā bērēs, — viss tas man liekas vairāk sapņots nekā bijis. Man liekas, ka vecais, sirmais vīrs ir vēl turpat mājā, un ka reiz kādos Ziemassvētkos, varbūt, mēs iesim tur pie viņa sērst . . .

Droši vien, arī manis pašas dzīve galu galā man liksies vairāk sapņota nekā nodzīvota.

Jūs sveicinot

Vidzemniece.

LATVIJAS AMERIKĀ

pārstāvis

ST. KATARINES

H. Greble, 85 Maple St., St. Catharines, Ont., kārto abonementu, sniedz un pieņem informāciju.

Vairāk karsta ūdens par zemu maksu

NATURAL GAS

Īrējiet ūdens karsētājus

TIKAI $1.75 MĒNESĪ

MAZI MAKSĀJUMI

Neviens cits kurināmais ūdens karsēšanai par tik zemu maksu nevar būt līdzvērtīgs dabiskai gāzei.

ĀTRĀKĀ KARSĒŠANA

Ūdens sakarst 3 reizes ātrāk.

NEPĀRTRAUKTA PIEGĀDE — tā ir modernās dzīves veida prasība.

Jūsu gāzes sabiedrība nenodarbina pārdevējus, kas apstaigā mājas vai zvana pa telefonu. Informācijai attiecībā uz Ontario Fuel Board pārstāvniecībām, kas pārdod vai ierīko dabiskās gāzes iekārtas, zvaniet vai rakstiet — the Sales Departament.

Consumers' Gas

Jūs aizvien būsit priecīgi, pārslēdzoties uz dabisko gāzi.

Abonentu ievērībai Zviedrijā

Latvijas Amerikā abonēšanas maksu lūdzam kārtot ar

DV STOKHOLMAS NODALU, BOX 220, STOCKHOLM.

LA apgāds

Watson's

ATLĒTU BIKSITES 372

Visi aktivie vīrieši priecājas par Watsona atlētu trīsveida biksītēm. Elastīgas jostas vietā — ērtas ķermeņa daļām. Pagatavotas pēc ekspertu norādījumiem. Viegli mazgājamas, nav jāgludina. Ilgi valkājamas. Labi pielaikojamas.

W 1 - 9

PIRMAIS KANADĀ RAŽOTAIS DŽĪPS IZIET TAUTĀ

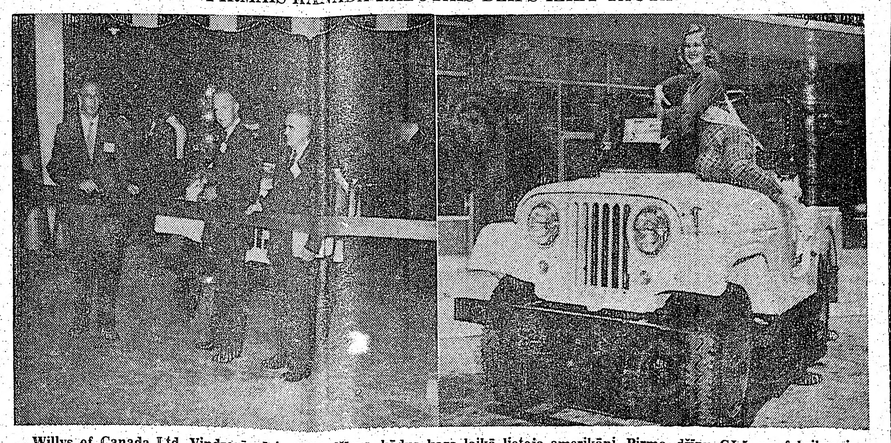

Willys of Canada Ltd. Vindzorā sācis ražot džīpus, kādus kara laikā lietoja amerikāņi. Pirmo džīpu CJ-5 no fabrikas izlaiž galvenais menadžeris Guy Campbell (attēlā no kr.), viceprez. William S. Picket (pa labi) un otrs vad. Alderman W. John Wheeton (vidū). Otrā attēlā uz džīpa redzama nesen kronētā Kanadas skaistumkaraliene Rosemary Keenan, kas auto izvada tautā.

ERN

KLASISK

MĀCĪBAS 1959. - 1960. G. SEZONA

Sen gaidītā grāmata B.

DR. ŽIV

Latviešu valodā tulkojis P. K

DV GRĀM

123 HURON ST., TORONT

DĀVA

JAUNĀKĀS GRĀMATAS.

KOKA IZSTRĀDĀ

ĀDAS IZS

DV GRĀMATNĪCA, 123 H

Atvērta darbdienās no pl. 9—6 vakarā.

Nupat saņemtas jaunas GRĀM

J. Ziemeļnieka — KOPOTAS DZEJAS

A. Niedras — ZELTA VĀRTU PILSĒTA

R. Bangerska — MANA MŪZA ATMIŅAS,

I. Gubiņas — ZELTA IELEJA

V. Strēlertes sakārtoj. — LATVIEŠU TAUTAS

U. Ģērmaņa — LATVIEŠU TAUTAS PIEDZIV

O. Dūna — JUVIKAS ĻAUDIS, I-II-III

A. P. Mierkalna — PURPURA SIRDS (dzejas)

VARENAIS BETHOVENS

DV GRĀMATNĪC

123 Huron St., Toronto, 2-B, Ontari

Darbdienās no pl. 9—6 vak., sestdienās no

IEPAZISTIETIES AR KANADU — BRA AR VILCIENU!

BRAUCIET AR CNR UN MAKSĀJIET VĒLĀK.

$100,- minims. 10% iemaksa — nomaksa lī nešiem, atkarā no atlikuma. Dzelzceļu kombinētos braucienus var izkārtot uz r

Plašas apmešanās iespējas dienu un

Braucot ar CNR, varat ņemt līdzi līdz 150 mārciņām pilnīgi bez maks

DIVI LIELI VILCIENI IK DIENAS RIETUMIEM UN AUSTRUMIEM

SUPER Continental UN Conti

Informācija saņemama un vietas rez Kanadas Nacionālā dzelzceļa biļešu aģentū

CANADIAN NATIONAL RA

Frank Vass, BA

ADVOKĀTS — NOTĀRS

455 Spadina Ave., Apt. 403 (College un Spadiņa ielas stūrī)

Tel. birojā — WA 2-6111, WA 2-6112. Toronto.

LATVIJA

pār

KLI

pieņem jaunu abonementu p sniedz

J. Ezergailis, Cleveland

PRIEKA DRUSC

Grāmatas autore pazistamā īgauņu r

MAGDA PIHLA

Grāmatu ilustrējuši Dainis Miezājs un Al Prieka Drusciņa (Roomuraasuke) 4 — 9 gadu gaŗām bizēm, stāsta lasītājiem par saviem pilsētā un uz laukiem „skolā un mājā darbd Dziesmu svētkos. Autore uzmanīgi ieturējusi neiespiežas picauguša gudrība meitenes bē perspektivā.

Mēs varam sekot ar prieku, kā meitene ska mus un ieņem stāvokli, kur parasti pieaugu Drusciņa iepriecē lasītājus ar savu gaišo, ska ir ģeniāla humora pazīmo. Autore simpatiz sirdi, blakus komiskiem atgadījumiem mēs ģeniālas bērna poezijas, viņas fantazijas rot nes istabā. Beigu stāstā parādītas nacionāl tuvas bērna sirdij un dvēselei.

Šī grāmata ir glīti iesieta — lielis bērniem

Cena 2.00 dol.

Dabūjama

DV GRĀMATN

123 Huron St., Toronto, Ont.

A BĒRĒM...

E NO GRIEĶIJAS

pret akmeņiem, kur savas
eidzis vecs,
o mūžu klu-
pēc grūtām
ieva mierā.
aviem bēr-
tu pie viņa
ajā vecajā
ņi ir aizgā-
mi veco tē-
augšā kal-
smaro ku-
orasojis lie-
alna šaudās
sienu vijas
rūpību kop-
ievuši savus
majam ko-
redzam. Aiz-
ul šī kalnu
aras zēdos.
viņu klusē-
omu vaina-
cilvēka, jo
viņš ir bijis
ai vīra tēvs,
s, vai arī
arī vectēvs
un, no ku-
zofijas stu-
mazmeitiņa
pie viņa sēd
epat jau 50
ostalgājusi.
am tuvāk:
kuši . . . "
tikai sveces
silto vasku
s ar vistošo
iss tas kopā
pēc miera.
ēmelā nav
apvaimanāt
ainām dzies-
arīt daudzos
ens pēc otra
atvadās viņa
ri sirmi vīri,
edušies, klusi
iecas pie vi-
u uz pieres,
tikpat klusu
. Un te viņi
vai „viņš iz-
e viņi saka,
e sava enģe-

lusumā, ne-
eziga un ne-
arkušā pries-
alss, kas bez
tober, izloci-
bēru procesa
„sataustāma"
pat negribi-
an viņš stip-
venā grieķu
Kazandzākis
p atkal krus-
iestēri Grigo-
jums pazīs,
pašu romānu
mainīto virs-
nāve".
visus ar vi-
etallīskā žva-
viņa balss to-
brīdi, un
daudz, diem-
tādu priestē-
aunatnes lie-
tālu aizmal-
šādi priesteri
ov's sapratu-
īsto saturu
idu. Viņi ne-
ēselēm Dieva
spēj atslēgt
u bagātībai...
veids ir sa-
Beidzot tomēr
bālss apklust.
otrā atvadā-
ar pēdējo

ā smilšu sau-
atgriežamies
mūs gaida ne
mielasts, kā

abrikas iz-
erman W.
nan, kas

Vairāk karsta ūdens par zemu maksu

Īrējiet ūdens karsētājus

TIKAI $1.75 MĒNESĪ

MAZI MAKSĀJUMI

Neviens cits kurināmais ūdens karsēšanai par tik zemu maksu nevar būt līdzvērtīgs dabiskai gāzei.

ĀTRĀKĀ KARSĒŠANA

Ūdens sakarst 3 reizes ātrāk.

NEPĀRTRAUKTA PIEGĀDE — tā ir modernās dzīves veida prasība.

Jūsu gāzes sabiedrība neiodarbina pārdevējus, kas apstaigā mājas vai zvana pa telefonu. Informācijai attiecībā uz Ontario Fuel Board pārstāvniecībām, kas pārdod vai iekārto dabiskās gāzes iekārtas, zvaniet vai rakstiet — the Sales Departament.

Consumers' Gas

Jūs aizvien būsit priecīgi, pārslēdzoties uz dabisko gāzi.

ERNAS OŠIŅAS - BĒRZIŅAS

KLASISKĀ BALETA STUDIJA

MĀCĪBAS 1959. - 1960. G. SEZONAI UZSĀKS TREŠDIEN, 9. SEPTEMBRĪ. INFORMĀCIJA RO 6-7904. TORONTO.

KAKTIŅŠ

TRANSPORTA FIRMA

Veicam visādus transportus ar modernām mašīnām (mēbeļu, būvmateriālu u. c.). Lūdzam zvanīt katrā laikā:

LE 5-6619. 941 Dovercourt Rd., Toronto.

Sen gaidītā grāmata B. PASTERNAKA

DR. ŽIVAGO

Latviešu valodā tulkojis P. KLĀNS, dabūjama par $5.80

DV GRĀMANĪCĀ,

123 HURON ST., TORONTO 2 - B, ONT., CANADA.

Pudiņu un cepumu pulveri tikai no

VISĀDAS KRĀSU FILMAS ATTĪSTĪŠANAI UN KOPĒŠANAI.

ĀTRA UN PIRMKLASĪGA APDARE DAŽĀDOS LIELUMOS.

PIEŅEM:

DV. GRĀMATNĪCA, 123 HURON ST., TORONTO 2-B,

Darba laiks no pl. 9—6, sestdienās no pl. 9—1 dienā.

DĀVANĀM

- JAUNĀKĀS GRĀMATAS.
- KOKA IZSTRĀDĀJUMI.
- ĀDAS IZSTRĀDĀJUMI.
- KERAMIKA.

DV GRĀMATNĪCA, 123 HURON ST., TORONTO 2-B, ONT.

Atvērta darbdienās no pl. 9—6 vakarā. SESTDIENĀS NO PL. 9—1 DIENĀ.

IZĪRĒJAMS

nemēbelēts dzīvoklis Bloor - Dufferin rajonā: 2 istabas, virtuve un saules istaba, arī garāža; 1 mēbelēta istaba vieniniekam / cei. Tuvu labai satiksmei un iepirkšanās centram. LE 2-9546, Toronto.

ST. CATHARINES MEDNIEKU UN MAKŠĶERNIEKU KLUBA

BALLE sestdien, 12. septembrī, plkst. 7,30 vakarā,

skaistajās „ATLANTA" kluba telpās, Ontario ezera krastā, jābrauc pa Genevas ielu līdz ezeram.

DEJA. ☆ ATSPIRDZINĀJUMI.

Jauno un veco laiku dejas spēlēs iecienītā deju kapella „LATINAIRIS".

Karstā laikā iespēja dejot arī kluba ēkas terasē.

Visus laipni ielūdz KLUBA VALDE.

Nupat saņemtas jaunas GRĀMATAS

J. Ziemeļnieka — KOPOTAS DZEJAS	$7.00
A. Niedras — ZELTA VĀRTU PILSĒTA	$3.40
R. Bangerska — MANA MŪZA ATMIŅAS, II d.	$5.20
I. Gubiņas — ZELTA IELEJA	$3.00
V. Strēlertes sakārtoj. — LATVIEŠU TAUTAS TEIKAS	$4.25
U. Ģērmaņa — LATVIEŠU TAUTAS PIEDZĪVOJUMI	$5.50
O. Dūna — JUVIKAS ĻAUDIS, I-II-III	$10.00
A. P. Mierkalna — PURPURA SIRDS (dzejas)	$3.50
VARENAIS BETHOVENS	$8.00

DV GRĀMATNĪCĀ,

123 Huron St., Toronto, 2-B, Ontario, Canada.

Darbdienās no pl. 9—6 vak., sestdienās no pl. 9—1 dienā.

EDGARU KRŪMIŅU, Matīsa dēlu, ar sievu MILDU, 2 dēliem un māti.

Rakstīt: K. OZOLS, 120 LISGAR ST., TORONTO 3, ONT., CANADA, vai zvanīt LE 4-0325.

Kas zinātu par EDGARA BRUNOVSKA (dzim. Vecumnieku pag., bijis Vācijā) likteni?

Atsaukties lūdz māte Latvijā — MARTA BRUNOVSKIS, VECUMNIEKU CIEMĀ, Nr. 135 F BAUSKAS APRIŅĶI.

LATVIJAS AMERIKĀ pārstāvis VILIS MIĶELSONS Kalamazū, 426 N. Prairie Ave. pieņem sludinājumus un kārto abonementus.

TRANSPORTA UZŅĒMUMS

BALTIC MOVERS

VIETĒJIEM un TĀLBRAUCIENIEM

Tel. LE 4-1403

B & A PHARMACY

478 PARLIAMENT ST., TORONTO, WA 1-0432

Mūsu uzticamie latviešu klienti mums ir labākā reklāma.

PIEDĀVAJAM LAIPNĀKO UN ĀTRĀKO APKALPOSANU

MEDIKAMENTI uz LATVIJU no MŪSU VEIKALA. ĀTRA PIEGĀDE

Jūsu tuviniekiem un draugiem Eiropā un zemēs aiz dzelzs aizkara. VISI SŪTĪJUMI APDROŠINĀTI.

Jūs varat uzticēties: 13.000 saiņu Latviju sasnieguši 10-12 dienās.

INFORMĀCIJAI ZVANIET WA 1-0432

vai pienāciet personīgi.

IEPAZISTIETIES AR KANADU — BRAUCIET AR VILCIENU!

BRAUCIET AR CNR TAGAD UN MAKSĀJIET VĒLĀK.

$100,- minims. 10% iemaksa — nomaksa līdz 24 mēnešiem, atkarā no atlikuma. Dzelzceļu un kuģu kombinētos braucienus var izkārtot uz nomaksu.

- Plašas apmešanās iespējas dienu un nakti.
- Braucot ar CNR, varat ņemt līdzi bagāžu līdz 150 mārciņām pilnīgi bez maksas.

DIVI LIELI VILCIENI IK DIENAS UZ RIETUMIEM UN AUSTRUMIEM.

SUPER Continental UN Continental

Informācija saņemama un vietas rezervējamas Kanadas Nacionālā dzelzceļa vietējās biļešu aģentūrās.

CANADIAN NATIONAL RAILWAYS

LATVIJAS AMERIKĀ pārstāvis KLIVLENDĀ

pieņem jaunus abonentus, kārto abonementu pagarinājumus un sniedz informāciju.

J. Ezergailis, 12102 Miles Ave., Cleveland 5, Ohio, USA,

Frank Vass, BA

ADVOKĀTS — NOTĀRS

455 Spadina Ave., Apt. 403 (College un Spadina ielas stūrī)

Tel. birojā — WA 2-6111, WA 2-6112. Toronto.

PRIEKA DRUSCINA

Grāmatas autore pazīstamā igauņu rakstniece

MAGDA PIHLA

Grāmatu ilustrējuši Dainis Miezājs un Alfrēds Brūveris Prieka Druscina (Roomuraasuke) 4 — 9 gadus veca meitene, garām bizēm. stāsta lasītājiem par saviem piedzīvojumiem pilsētā un uz laukiem ,skolā un mājā ,darbdienā un lielajos Dziesmu svētkos. Autore uzmanīgi ieturējusi šo stilu, nekur neiespiežas pieaugušo gudrība meitenes bērniški — naīvajā perspektīvā.

Mēs varam sekot ar prieku, kā meitene skaidri iste.no lēmumus un ieņem stāvokli, kur parasti pieaugušais apdomājas. Druscina iepriecē lasītājus ar savu gaišo, skaidro seju un tā ir ģeniāla humora pazīme. Autore simpatizē tēliem ar visu sirdi, blakus komiskiem atgadījumiem mēs sastopam daudz ģeniālas bērna poezijas, viņas fantazijas rotaļu Ozola lapotnes istabā. Beigu stāstā parādītas nacionālas jūtas, kas ir tuvas bērna sirdij un dvēselei.

Šī grāmata ir glīti iesieta — lieliska dāvana bērniem

Cena 2.00 dol.

Dabūjama

DV GRĀMATNĪCĀ

123 Huron St., Toronto, Ont., Canada

Penmans

WARRANTED PENMANS MADE KNIT-GOODS

Pieprasiet PENMANS NAILONA DARBA ZEĶES

ar pastiprinātiem papēžiem un pirkstgaliem

TĀS PĀRSPĒJ PĀRĒJĀS

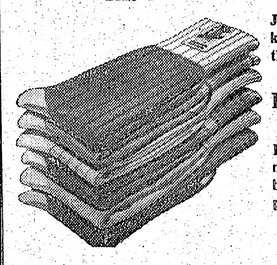

Jūs iegūsit extra valkāšanos — extra vērtības — extra vērtību valkājot PENMANS darba zeķes

Liela izvēle un piemērotas katram darbam. Jūsu labākā iepirkšanās par piemērotām cenām.

ws 9-4

ARĪ VEĻA, VIRSDRĒBES

slavena kopš 1868

BAZNĪCAS ZIŅAS

DIEVKALPOJUMI ASV

ŅUJORKA

Latviešu ev. - lut. draudze, 564 Second St., Brooklyn 15, N. Y. Dievkalpojumi Betlemes baznīcā.

Konfirmandu mācība jauniešiem sākšies sestdien, 12. septembrī, pl. 10. draudzes namā, Brooklinā. Iesvētīšana svētdien, 8. novembrī Betlemes baznīcā. Jauniešus lūdz pieteikties pie mācītājiem.

Betlemes baznīcā svētdien, 13. septembrī, pl. 3 p.p. bikts un sēru dievkalpojums, protestējot pret bezdievīgā diktātora ierašanos ASV.

Svētdienas skolām atjaunojot savu darbību 1959./60. mācības gadā, aicinājums sūtīt līdzšinējos skolēnus visās grupās; no jauna tāpat visās grupās.

Jaunatnes pulciņa 1. sarīkojums ar valdes vēlēšanām 13. septembrī pl. 5.30 draudzes namā.

Draudzes korī (diriģents Bruno Skulte) lūdz pieteikties jaunus dziedātājus visām balsīm. Mēģinājumi piektdienu vakaros draudzes namā.

DETROITĀ

Detroitas ev. - lut. latviešu Kristus draudzes dievkalpojums svētdien, 13. septembrī, pl. 2 p.p. Sv. Marka baznīcā (1045 E. Grand Blvd.), prāv. A. Skrodelis.

ČIKĀGA

Čikāgas latviešu ev. - lut. Ciānas draudzē, 5015 W., Ferdinand Māc. A. Rautenšilds.

Čikāgas latviešu ev. lut. Miera draudzes dievkalpojumi katra mēneša 1. un 3. svētdienā, pl. 1 dienā lietuviešu baznīcā, 2225 W. Cermak Rd.

Māc. A. Sudars, 1030 — 30 Ave. Belwood, Ill.

Māc. Pāvils Kirsons, Melvudā, Ill., tel. FI 2-2420

Sv. Pāvila ev. - lut. draudzes dievkalpojumi mēneša 2. un 4. svētdienā, plkst. 10,30 dienā Čikāgas luterāņu semināra baznīcā, 1644 So., 11th Ave.

Čikāgas latviešu baptistu draudzes dievkalpojumi katru svētdienu, plkst. 11 dienā, 5000 W. Ohio St., māc. A. Stefenbergs. Jaunatnes sanāksmes katru svētdienu pl. 9,30 no rīta. Lūgšanu dievkalpojumi katru sestdienas vakaru, pl. 7,30.

Māc. J. Turks, Kalamazū, 903 Hazard Ave., tel. 44619.

Lansing Kolledžas lut. baznīcā mēneša 1. svētdienā, pl. 2 dienā, bērniem pl. 1,15.

Elkhartā, Ind., reizi mēnesī svētdienas vakarā, YMVA's telpās, 120 W. Lexington Ave.

Māc. A. Plebalgs, Kalamazū, 328 S. Rose St., tel. 4-8255.

Kalamazū Ciānas luterāņu baznīcā, 523 Pine St., mēneša 2. un 3. svētdienā, plkst. 10 no rīta.

Māc. J. Lazda, 60 Dennis Ave., S. E. Grand Rapidi.

Dievkalpojumi latviešu ev.-lut. Vienības draudzes baznīcā katru svētdienu plkst. 1 p. p.

Kalamazū sv. Jāņa v. - lut. draudzei mēneša 2. un 4. svētdienā Trīsvienības baznīcā, pl. 2 dienā, bērniem pl. 1,15.

Dievkalpojumi Čikāgas ev. - lut. latviešu Sv. Jāņa draudzes baznīcā — 1540 N. Spaulding Ave. — notiek katru svētdienu, plkst. 3 p. p.

Sandusky, O. Sv. Pāvila latviešu ev. lut. draudzes dievkalpojumi savā dievnamā 3.52 S. ... Ave katru svētdienu, pl. ... dienā māc. P. Langins.

Māc. G. Straumanis, 1444 N., Kedzie Ave., Chicago 51, Ill.

MILVOKI

Milvoku latviešu ev.lut. draudzes dievkalpojumi katru svētdienu, pl. 2.00 dienā Faith ev. - lut. baznīcā, 1000 S. Layton Bulv. Māc. J. Meisters. Svētdienas skola dievkalpojuma laikā, baznīcas sabiedriskajās telpās.

DIEVKALPOJUMI KANADĀ

Prāv. A. Mītulis, 66 Gordon Ave., Port Arthur, Ont., tel.: 4-0302.

TORONTO

Māc. A. Cops, 70 Scarboro Rd., Toronto, Ont., tel. OX 9-3331, Toronto Sv. Andreja baznīcā, Carlton un Jarvis ielu stūrī. Tel. WA 4-1563.

Svētdien, 13. septembrī, plkst. 11.00 no rīta dievkalpojums.

Svētdien, 20. septembrī, plkst. 3.00 p. p. dievkalpojums.

Svētdien, 20. septembrī, plkst. 11.00 no rīta dievkalpojums.

Kičenerā, svētdien, 13. septembrī, pl. 3 p.p. dievkalpojums.

Māc. A. Lūsis, 50 Dewson St., Toronto Ont., tel. LE 6-2510.

13. septembrī, plkst. 2 p.p. Sv. Jāņa baznīcā draudzes Dāmu komitejas 10 gadu darba atceres. Draudzes vakars.

20. septembrī, plkst. 2 p.p. dievkalpojums Sv. Trīsvienības baznīcā. Svētdienas skola atsāk darbību.

27. septembrī, plkst. 2 p.p. dievkalpojums Sv. Jāņa baznīcā.

Māc. A. Briedis, 191 Ferris Rd., Toronto tel. PL 7-2739.

Toronto Austrumu ev.-lut. latviešu draudzes dievkalpojumi notiek Sv. Barnaba baznīcā, 361 Danforth Ave.

20. septembrī, plkst. 2,30 p. p. dievkalpojums.

27. septembrī, plkst. 2,30 p. p., Plaujas svētku dievkalpojums. Dziedās Austra Holcmane.

Selburnā latviešu apriņķa lauksaimniekiem Plaujas svētku dievkalpojums 13. septembrī, pl. 2 p.p. Selburnas United Church baznīcā.

HAMILTONĀ

Māc. E. Pavasars, 209 E. 38th St., Hamilton, Ont. Tel. Fulton 3-1187.

Hamiltonā, Latviešu ev. - lut. Kristus draudzē, Sv. Trīsvienības baznīcā, 18 Victoria Ave., S., tel. CE 2-2385.

13. septembrī, plkst. 1-os dienā, svētdienas skolas atklāšanas svētbrīdis un draudzes izbraukums uz īgauņu nometni „Seedrioru" pie Gveltas. Tuvāka informācija pie mācītāja. Lietainā laikā svētbrīdis notiks baznīcā, pplkst. 2-os dienā.

HAMILTONAS LATVIEŠU BAPTISTU MISIONĀRU

dievkalpojumi notiek Stanley Ave., baptistu baznīcā. Sniedz visus garīgus paskaidrojumus.

Bībeles studēšana un lūgšanas stundas katru nedēļu. JA 9-1097.

VINIPEGĀ

Māc. Fr. Ruperts, 729 Jessie Ave., Winnipeg 9, Manitoba. Tel 2-3512. Vinipegas latviešu ev. - lut. sv. Krusta draudzē, Sv. Pētera baznīcā, Ellice un Sherbrook ielu stūrī.

OTAVĀ

Māc. Edg. Lange, 364 Pleasant Park Road, Ottawa 1 Ontario. Tel.: RE 3-3906

Latviešu ev. - lut. Miera draudzes dievkalpojumi notiek Sv. Pētera baznīcā, Sparks ielā.

Māc. Ed. Ķerģis, 153 Bancroft Dr., Sudbury, Ont. Tel. OS 3-3284.

Sadberijā svētdien, 13. septembrī, plkst. 13, Sv. Jāņa baznīcā (232 Pine St.,) dievkalpojums.

Virdžinijtaunā svētdien, 20. septembrī, plkst. 13, anglikāņu baznīcā dievkalpojums.

Norandā svētdien, 20. septembrī, plkst. 16, United baznīcā dievkalpojums.

MONTREĀLA

Māc. V. Sēters, 4571 Coolbrook Ave., Montreal, P. Q. Tel. HU 4-8394. Dievkalpojumi Presbiteriāņu baznīcā, Hutchison un Viateur ielu stūrī.

Māc. Arturs Voitkus, 2384 Beaconsfield Ave., Apt. 12, Montreal, P. Q. Tel. HU 9-3224. Dievkalpojumi Redeemer baznīcā, 285 Clarke Ave.

ST. KATARĪNĒS

Māc. J. Prauliņš, 22 Academy St., Apt. 3, St. Cahtarines, Ont. Tel. MU 5-5098.

Londonas latviešu ev. - lut. dr dievkalpojums 13. septembrī, pl. 1,30 p. p., Trīsvienības lut. baznīcā, Oxford un Colborne St. Māc. J. Prauliņš.

Pēc dievkalpojuma baznīcas apakšējā zālē notiks draudzes jaunās pārvaldes vēlēšanas, kurās draudzes locekļi lūgti ierasties jo kuplā skaitā un aktīvi piedalīties vēlēšanās.

Sv. Katarīnas latviešu ev.-lut. draudzei dievkalpojums 20. septembrī, pl. 3.30 p. p. Kristus lut. baznīcā, 140 Russel Ave. Dziesmu lapiņas.

TORONTO BAPTISTU

draudzes dievkalpojumi svētdienās pl. 3 p.p. un trešdienās pl. 8 Bībeles vakari Walmer Road baznīcas telpās.

TORONTO LATVIEŠU MISIONE

Latviešu misijas kārtējie dievkalpojumi Toronto notiek sestdienās plkst. 8 vak., 14 Parkroad misijas namā (Bloor pazemes pieturas tuvumā). Svētdienu rītos no pl. 10,30—11,00 zaļrīgs radio raidījums — Brīdis ar Dievu, viļņu garums 1359 Ošavas raidītājs. Tel. AM 1-4218

Laikrakstam LATVIJA AMERIKĀ

123 Huron St., Toronto, Ont., Canada

Lūdzu izsūtiet man laikrakstu LATVIJA AMERIKA

līdz ..... uz ..... mēnešiem ar šādu adresi:

Mr., Mrs., Miss .....

Adrese: .....

Pievienoju Money Orderi, čeku vai skaidrā naudā $ .....

..... abonementa uzvākšanai — pagarināšanai (Nevajadzīgo svītrot)

Paraksts .....

Abonēšanas maksa: $1.50 par 1 mēn., $4.50 par 3 mēn., $8.50 par 6 mēn., $16.00 par gadu.

Visi mūsu laikraksta abonenti un pārstāvji lūgti kārtot savus maksājumus tieši ar apgādu Daugavas Vanagi, 123 Huron St. Toronto, Ont., Canada, vai ar galveno pārstāvi ASV — A. Lāsi, 101 Brightwater Court, Brooklyn 35, N.Y., U.S.A.

DAUGAVAS NOMETNĒ LAIMĪGI ESAM!

Otrā gaidu novada lielā nometne pie Mičigenas ezera

Grand Hevena (Mich.) V. Z. — Otrā gaidu lielā nometne Daugava šogad notika 29. un 30. augustā Camp Anna Bherens, Mičigenas ezera krastā, piedaloties ap 100 dalībniecēm, guntiņām, gaidām un meitgaidām no Grand Rapidiem, Kalamazū, Saginavas, Detroitas un Klivlendas, kas vienojās par nometnes mudi: ga dismam, draudzībai, tēvijai.

Nometni vadīja 2. novada gaidu priekšniece vad. V. Mežule, par komandanti darbojās vad. G. Ķeņģe. Bez parastajām nodarbībām gaidu mākās, gaidas un lielgaidas sacentās dziedāšanā, bet guntiņām bija pasaku stāstīšanas sacensības. Interesantas sporta nodarbības vadīja V. Pastnieks, daudz prieka sagādāja peldēšanās Mičigenas ezerā, sevišķi tām nometnes dalībniecēm, kuru dzīves vietu tuvumā nav plašāku ūdeņu. Nometnē sacensības vērtēja vaditāji V. Mežulis un A. Kangars, pieaicinot palīgus no gaidu vaditāju vidus. Guntiņu pulciņu sacensībās kā pirmās izvirzījās Kalamazū un Saginavas, kam sekoja Grand Rapidu guntiņu pulciņš. Labākie gaidu pulciņi bija Klivlenda, Grand Rapidi un Saginava, bet sekmīgākās lielgaidu dzimtas Kalamazū, Saginava un Detroita. Gaidu pulciņu dziesmu sacensībās uzvarēja Grand Rapidu gaidas, bet starp lielgaidām labākās bija Kalamazū lielgadas. Visas sacensības risinājās spraigi un ar dzīvu interesi, sevišķi varēja saistīt mazo guntiņu pasaku stāstīšanas māka. Sestdienas vakarā pēc karoga nolaišanas notika nometnēs lielais ugunskurs, kuru aizdedzināja Grand Rapidu gaidu vecāku padomes priekšsēde A. Tālberga. Pēc vad. V. Mežules uzrunas kuplo gaidu saimi sveica latviešu skautu priekšnieks vad. A. Grigors, 3. novada priekšnieks vad. A. Artmanis un veco strēlnieku kopas vaditājs A. Eversons. Tālāk vad. V. Mežuļa vadībā ritēja ugunskura priekšnesumi, kurus ievadīja ar kopēju saucienu: „Ūdens un saule, smiltis un vējš — Daugavas nometnē laimīgas esam." Priekšnesumu kuplajā programmā visu klātesošo atzinīgu vērtējumu izpelnījās Detroitas lielgaidas par Lubānas ezera teku. Noslēgumā pie ugunskura lūgšanas vārdus teica māc. Kr. Hermanis. Svētdienas pēcpusdienā pēc sacensību nobeiguma izdalīja balvas, ko bija dāvājušas Grand Rapidu vecāku padome, Kalamazū, Saginavas un Klivlendas gaidu un skautu vecāku padomes, Latviešu apvienība Detroitā un Grand Rapidu strēlnieku kopa. Šķiroties no nometnes, atvadu dievkalpojumu vadīja māc. A. Piebalgs no Kalamazū. Viņam par atbalstu un latviešu gaidu darbības sekmēšanu 2. gaidu novada priekšniece vad. V. Mežule pasniedza gaidu nozīmi zeltā.

Par nometnes saimniecības labu izkārtošanu bija rūpējušies gaidu vecāku padome no Grand Rapidiem, nometnes ārsts bija vad. A. Lode un visas nometnes ritējumu filmā uzņēma J. Plāte. Saulainais laiks sekmēja nometnes labu izdošanos un, kā visi atzinās — laiks tiešām bija pagājis nemanot.

V. Zirnītis.

ŠACHS

ASV šacha federācija tikko publicējusi aktīvo šachistu jaunāko ranga tabulu. Vadībā lielmeistaru klasē arvien atrodas S. Reševskis un R. Fišers. Senioru meistarklasē šoreiz ierindoti tikai 11 šachisti, to starpā nav neviena latviešu.

Starp 86 meistaru klases spēlētājiem ir 6 latvieši. Latviešu šachistu punktu sasniegumi ir šādi:

Meistaru klasē: E. Mednis — 2397, 13 vieta visā kopnovērtējumā; I. Kalme — 2396, 14. vieta visā kopnovērtējumā; A. Rankis — 2248; L. Dreibergs — 2219, J. Tums — 2214 un P. Zirnis — 2201.

Ekspertu klasē: K. Adams — 2193; G. Meijers — 2183; J. Galviņš 2163; I. Garais 2156; J. Pamiljens — 2140; J. Kalniņš 2128; A. Liepnieks 2108; N. Kampars — 2100; I. Dālbergs — 2095; G. Znotiņš — 2086; L. Ratermanis — 2020; R. Rupeiks — 2001; A. Menģelis — 2001; A. Strazdiņš — 2002.

A — klasē: E. Gūtmanis — 1995; L. Gaigals — 1989; E. Oliņš — 1985; A Sildmets — 1948; H. Cimermanis — 1939; E. Simanis — 1924; V. Liepaskalns — 1921; G. Olte — 1904; A. Kļaviņš — 1898; K. Bērziņš — 1890; A. Purmalis — 1879; J. Kaugars — 1836; O. Tamužs — 1834; E. Rudzītis — 1829; E. Rožkalns — 1825; I. Trusis — 1818.

B — klasē: J. Celle — 1796; O. Melstrads — 1790; M. Pagasts — 1778; V. Šmits — 1776; L. Celmiņš — 1765; A. Ezergailis — 1750; U. Grava — 1668; J. Janc's — 1675.

Ar gandarījumu jāatzīmē, ka zemākajā — C - klasē — nav ierindots neviens latviešu šachists. Ranga tabulā nav daudz mūsu pazistamo šachistu vārdu: E. Zemgalis, V. Pūpols, V. Segliņš, D. Štauvers, R. Cimermanis, O. Celle, E. Brigmanis u. c. Ne visi latvieši ir iestājušies ASV šacha federācijā. No federācijas izstāj'es arī mūsu internacionālais meistars E. Zemgalis, kas atradās ASV senioru me'staru klasē.

V.

ŠORĪT JĀNĪTIS NEVARĒS IERĀSTIES SKOLĀ

Jānītis, plaši izplānojis savas dienas gaitas, bija aizmirsis uzmanīties, ejot uz skolu. Viņš netika skolā visu dienu, pat vairākas dienas, kamēr atveseļojās no ievainojuma.

Septembris ir mēnesis, kad skolas atsāk darbu, reizē arī Ontario Transporta departamenta bērnu aizsardzības kampaņa.

Visās provinces skolās skolotāji iepazīstina jauniešus ar satiksmes noteikumiem, lai viņus pasargātu no satiksmes nelaimes gadījumiem. Vai arī jūs esat uz mieru palīdzēt? Atgādin'et bērniem, ka pirms tie krusto ielas, lai uzmana satiksmes signālus un pārliecinās, raugoties abos virzienos, vai iela ir brīva. Ontario Transporta departaments aizrāda, lai ikviens sekotu visiem satiksmes noteikumiem.

9031

SESTAIS VILNIS

PA SLEPENO AĢENTU NOSLĒPUMAINAJĀM UN BĪSTAMAJĀM GAITĀM

VIII

ZEM ČETRĀM ACĪM

„Tu, Robi, esi atradis īsto laiku mani apciemot," Alksnis neviltotā sajūsmā saņēma veco draugu. „Es nezinu, kas tev aiz ādas, bet man pašam sirds tieši prasit prasās izkratīties, kaut dažas stundas justies kā vecos, labos streļķu laikos".

„Vecais Saša, bez ģenerāļa mundiera tu šitanī rita paltrakā nemaz neizskaties pēc mūsu varenās gaisa flotes komandiera," Bērziņš, izgājis cauri mazajam priekšnamiņam, jau atradās lielajā istabā. Divi plaukti pieblīvēti grāmatām, dažas kastes, kādas piecas vai sešas pazīstamu akadēmiķu gleznas un lielā puķu vāze pašā galda vidū, ģenerāļa Alkšņa dzīvokļim piešķira divainu skatu. Šur tur krēslos bija nomestas pusla'sītas grāmatas. No zeltītā ietloga pie guļamistabas durvīm raudzījās Ļeņina fotografija. „Uzticīgam biedrim un draugam Alksnim, V. I. Ļeņins, 1921. gada 7. novembrī." „Proletāriāta diktatūras" īstenotājs šos vārdus bija veltījis kādreizējam cara armijas virsn'ekam, kas, tikai likteņa ironijas dēļ, ar pēdējo bēgļu apmaiņas ešelonu nebija paspēj's atgriezties brīvajā Latvijā.

„Sēdies tik pie galda. Savu denščiku es šovakar esmu atlaidis uz pilsētu, mums pašiem būs jātiek galā ar pudeļu atkorķēšanu un zakuskas satalsīšanu."

Alksnis jau bija izsteidzies virtuvē un pēc brīža parādījās atkal durvīs ar milzīgu sudraba paplāti, kas gandrīz vai lūza no uzliktās uzkodu kaudzes smaguma.

„Ja tu, Robi, izņemtu no bufetes glāzes un pāris šķīvju, tad mēs gandrīz varētu sākt mūsu satikšanās mielastu," Alksnis mājas tupelēs, jocīgi palēkdamies, atvēra grāmatu plaukta augšējās durvtiņas. Grāmatu vietā abiem draugiem pretī raudzījās savas desmit resnvēderaīnas pudeles.

„Vai tu, Saša, tiešām esi viens pats mājā," Roberts Bērziņš palīdzēdams galdu kārtot, pārtrauca omulīgo mājas klusumu.

„Nē, dumja's! — man guļamistabā drēbju skapī ieslēgtas d'vas meitas," Alksnis smiedamies lika savai l'elajai plaukstai krist uz Roberta šauro kamiesi. „No kā tad tev tādas bailes uz reizi, Robi. Nu jā, es jau saprotu, tavā darbā jābūt a'zdomīgam vienmēr. Bet tagad, pa streļķu modei, iedzersim p'rmos trīs šnabjus bez zakuskām," Alksnis piepildīja ar degvīnu divas pielielas alus glāzes. „Dzers'm tāpat kā vecos laikos, kad Gatčinā pēc Judeniča sapēršanas mums šnabja bija kā jūra, bet ēdamā nekāda. Un ko mēs darījām zakuskas vietā?"

„Pēc katras izdzertas glāzes pies'tām tris reizes ar kāju pie zemes!" Bērziņa un Alkšņa smiekli piepildīja lielo istabu.

Jokos, atmiņās, un krietni mielojoties, bija pagājusi kāda stunda.

„Nu tagad, kad mēs esam labi paēduši un drusku iešmorējuši, jutis'mies kā vienkārši zemlaki. Aizmirsti tu savu Ceturto biroju un es mēģināšu nedomāt par maniem švakaj'em aeroplāniem. Tev ir kaut kas uz sirds, un arī man tev būs kas pastāstāms. Se sauja, un runāsim kā latviešu cilvēki, godīgi zem četrām acīm," Alksnim, acīmredzot, ugunīgais dzēriens bija jau iesildījis asinis.

„Redzi, Saša, man uz sirds patiešībā ir d'vas lietas. Es domāju, ka tu esi labākos draugos ar Rudzutaku centrālkomitejā un varbūt, ka tev būtu iespējams labā, nekā man arī paziņāt ar Ādolfu, es domāju Ādolfu Lāci, kas tagad čeka ir liels š'ka, un varbūt Petersu. Iedomājies, šodien Beldiņš man noliek priekšā Lāča parakstītu papīru, kurā nav ne vairāk ne mazāk, kā spļāviens man sejā: seši mani uzticamākie operatīvie aģenti nebaudot vairs mūsu dzimtenes, nu, teiksim pareizāk, Lāča uzticību. Un listes pašā galā ir Žoržs Gailis, mūsu Žoržs, kura galva un bezbailība ir pus'pudu zelta vērta," Bērziņš pārsteigumā pārtrauca stāstījumu, jo Alksnis bija sācis nevaldāmi sm'eties.

„Un tu, Robi, par šitādām lietām uztraucies? Es gan domāju, ka mūsu Ceturtā biroja načaļniks ir drusku gudrāks vīrs. Robi, man pēdējā mēneša la'kā ne par šo ne par to no rokām izņemti vismaz savi trīsdesmit labākie virsn'eki. Tepļonovs bija izmetis, ka čechi pie „Škodas" taisot daudz labākus motorus nekā mēs. Pazuda mans kapitans Tepļonovs, kā ūdenī ēkrītis. Nē, Robi, par šitādām lietām nav ko runāt ne ar Lāci, ne Petersu. Šitādas lietas labāk nepieminēt, jo tu taču tik labi zini, ka ir tikai viens vīrs, kas runā un dara proletāriāta diktatūras vārdā. Jā, Josifs Visarionovičs, un es neticu vai biedrs Staļins uzklausītu pat Rudzutaku, nemaz nerunājot par mani. Latviešu dieniņas sāk norietēt! Neesi muļķis, Robi. Tu savā darbā un es ar saviem ļetčikiem esam vajadzīgi tikai tādēļ, ka pagaidām biedrim Staļinam nav labāku vīru, ar ko aizstāt tevi un mani. Kad īstais laiks būs pienācis ,nemaz nebrīnies, Lubjankā vai Butirkos kādā dienā mūs negaidot nopipkos un atbrīvos no roku un kāju pirkstu nagiem. Bet par tādām lietām labāk nedomāt.Nav taču nekādas jēgas jau tagad sākt prātot par miršanu. Un vispār — pasaki man vienu — kas gan bojā sev garastāvokli, diendienā domādams par to, kuŗos kapos viņu glabās! Tas ir nelga," Alksnis, glāzes pildot redzēja, ka viņa vaļsirdīgie vārdi bija likuši parādīties mazām sviedru lāsītēm uz Bērziņa vasaras raibum'em klātās pieres. „Novelc frenci, Robi, un labāk nedomā neko, iedzersim uz dzīvošanu, ne m'ršanu!"

„Ak tādas tās lietas?" Bērziņš bija piecēlies no galda un nervozi aizsoļoja līdz logam, pa kuŗu labi varēja saredzēt Kremļa ugun's. „Darbā ieracies līdz ausīm, tu kādreiz cilvēks nemaz nemani, kas par nelāgu putru brūvējas. gandrīz tava paša katlā. Bet, Saša, tu esi nepiedodami vaļsirdīgs. Tādas lietas parasti nepiemin. Tik pat labi jau arī es varētu būt Čekas sūtīts špijons . . . "

„Ja tu nāktu no Čekas, es tevi nekad nec'enātu ar manu šnabi un tu, Robi, ļoti labi zini, ko mēs streļķu laikos devām nodevēj'em. Lodi pakausī! Nē, Robi, es zinu, ka mēs runājam zem četrām acīm, un izkratīt sirdi bez bailēm te Maskavā nevar katru dienu. Šauj vien vaļā, kas tev vēl aiz vestes."

„Šodien saņēmu no mana brāļa sievas vēstuli. Tu varbūt atceries Arvdu. Tūlīņ pēc revolūcijas, netālu no Lugas, Krasnajos Strūgos, viņš apsievojās ar miestiņa feldšera Ziediņa meitu Martu. Arvidam vienmēr patika labāk dzīvot uz laukiem nekā pilsētā. Un, uzcēlis savu būdu, dzīvoja zemi plēzdams. Kad b'ezdamo reizi Arvidu apciemoju, viņš gandrīz bija bagātākais miestiņa mužiks. Četras slaucamas govis, kāds ducis sivēnu un divi z'rgi. Nu, un šorīt Marta man raksta, ka Arvids esot apcietināts un nogādāts uz Maskavu."

„Kulaks," Alksnis skaļi iesmējās.

„Kas gan Arvīds par kulaku," Bērziņš uztraukumā b'ja pietvicis, „— sāka no nekā un saviem sviedriem visu godīgi uzcēla."

„Iestāsti to b'edrim Staļinam," Alksnis, sakodis plānās lūpas, ar troksni nolika glāzi galdā. „Robi, jau gadu es neesmu saņēm's nekādu ziņu no tēva un mātes. Nē, to nu gan viņi neuzdrošināsies — manu tēvu pataisīt par kulaku! Dievs, sodi, es t'em neliešiem šitādu lietu gan nepiedotu!"

Brīdi istabā valdīja dziļš klusums.

„Ir vēl viena l'eta, kas man uz sirds," Bērziņš bija pārsteigts, cik ātri pārvērtās Alkšņa kalsnā seja. „Pēcpusd'enā, kad taisījos jau atstāt kanceleju, piezvana pats Maļenkovs. Rīt no rīta lai es aizbraucot uz Butirkiem un parunājoties ar 312. kameras iemītnieku. Tas viss. Pat ardievas nepasaka, un iekar trubiņu. Es domāju, ka 312. kamerā man būs jāsastop Arvīdu. Saki, ko lai es daru, kā lai es viņam palīdzu. Es nevaru noliegt savu brāli un — nav godīgāka komūnista par Arvīdu. Saša, nāc man talkā un saki, kā lai es palīdzu Arvidam?"

„Es gan brīnos, kā Trockis ar Ļeņinu par sarkanarmijas lielāko spiegu kērāju izvēlējās tādu Antiņu, kāds es! tu? Arvīdam nekāda palīdzība nebūs vajadzīga. Vīrs, kam palīdzība būs vairāk kā nepieciešama, būs Arturs Roberts Antiņš - Bērziņš — Ceturtā biroja priekšn'eks. Un kādēļ vispār palīdzēt? Vai nevar labāk visu to šļuru aizmirst. Iedzersim, Rob', kas zina, kad atkal tiksimies. Vājāka padomdevēja par mani tu nevarētu atrast visā Maskavā . . . Nenokar degunu. Vot tā, dzer sausu, un tagad uzdziedās'm . . . Rīgas puikas tiltu taisa, pumpin, pumpin ra-sa-sā . . . "

Dziedot, smaids atgriezās ģenerāļa Alkšņa sejā. „Neaizmirsti, ka mēs taču esām slaven'e sarkanie latviešu streļķi — latišskaja zaraza. Uu katrs feldšeris taču zina, ka visbīstamāka šī sl'mība ir tiem ,kas iedrošinās pieskarties pašam mērim."

Alksn's pusvārdā pārtrauca filozofēšanu. P'elicis pirkstu pie lūpām, viņš uzmanīgi klausījās istabas klusumā. Dzīvokļa galā, kur atradās virtuve, bija dzirdami klusi soļi un trauku šķindoņa.

Turpinājumā: NEPAREDZĒTA SATIKŠANĀS

Dr. ROMAN PNIEWSKY

Ilggadīga prakse slimnīcās Vācijā, Polijā un Šveicē.

Speciālists iekšķigās, sieviešu un veneriskās slimībās.
3537 PARK AVE., MONTREAL, P. Q., tel. VI 5-7623, Montreal.
Runā vāciski un krieviski. Pieņem no pl. 3—8 vakarā.

PACIEMOSIMIES SV. KATARĪNĒS

Pastā šodien Sv. Katarīnes mednieku un mekšķernieku kluba prez'denta J. Zvejnieka vēstule. Tikai viena aprakstīta lapa un gliti iespiests ielūgums uz gadskārtējo rudens balli'. No klusībā gaidītā „a la Katarīna" suliģi žāvētā zuša, paraugeksemplāra ne vēsts. Tā nu daudzo organizēto un vēl vairāk neorganizēto mednieku un makšķernieku ievērībai man jānorāda, ka katarīniešu iec'enītā rudens balle šogad notiek 12. septembrī, pl. 7,30 vakarā, ska'stajās Atlanta kluba telpās, Ontario ezera krastā, Genevas ielas galā. Šajā pašā dienā Sv. Katarīnēs ris'nāsies triju klubu labāko šāvēju sacensības. Līdzšinējās sacensības māla baložu šaušanā pārākie ir bijuši torontieši, Ham'ltona dod labākos šāvējus mazkalibra klasē senioriem, bet Sv. Katarīnes var lepoties ar labākiem jaunās paaudzes mazkalibra šāvēj'em. Katrā gadījumā 12. septembrī pulvera dūmos kluba šautuvē Efighamas parkā izkristallizēsies, kam isti piederēs šī gada vel'smīgāko šāvēju tituli. Sv. Katarīnes klubs parūpējies par labu deju mūziku, garšīgiem atspirdz'nājumiem, un tie viesi, kam uz brīdi iepatīktos patēlot pensijā aizgājušos multimiljonārus, varēs kaut līdz pat pašam balles sākumam pasauļoties vai pasnaust Atlantas kluba terases ērtajos atpūtas klēslos vai arī iebrist līdz potītēm Ontario ezerā un saukt: „Pie jums jau te tik auksts ūdens, ka gandrīz pedāļus var nosaldēt!"

Pazīstot katarīniešu viesmīlību un nenoliedzamo talantu sabiedrisku pasākumu organizēšanā, varu jums pav'sam silti ieteikt 12. septembrī sēsties autiņā, lai pavadītu patīkamu dienu un vakaru Sv. Katarīnēs.

BALLĒŠANĀS PRIEKS

Tā kā esam sākuši runāt par ballēm, tad nevar nenodot jūsu ieskatam tautieša Adolfa K. vēstuli. Tā skan šādi:

„Esmu jau vecs puika un sāvā mūžā izballējies d'zgan. Esmu arī kaisligs makšķernieks un nekādi nevaru piedot tiem mūsu nelabvēļiem, kas kādre'z populāro ziņģi: „Kas grib dzīvot vienos priekos, tas lai stājas pažarniekos", ir pārfrazējuši ar „. . . . tas lai stājas makšķerniekos." Mēs, makšķernieki, esam priecīgi cilvēki. Pat pāris balles gadā sarikojam, jo kur gan citur latviešu cilvēks var no sirds izlielīties, kā draugu pulkā ballē?

TUMŠĀ DZEJA . . .

(Pārnesums no 5. lpp.)

chaosam, kas dominē pasaulē. Tas ir stāvoklis, kas tuvu literatūras pašnāvībai.

Bet visur jau tā nav. Arī par neskaidrām lietām ir iespējams rakstīt diezgan skaidri, arī bezjēdzību var parādīt kaut cik jēdzīgos vārdos. Taču ne daudz vairāk. Nevar prasīt no mūsdienu dzejnieka, lai tas dzejotu tāpat kā toreiz, kad vēl nebija Einšteina, Ļeņina un Freuda. Ar to es nedomāju, ka šiem viriem būtu izdevies kaut kā sagrozīt pasaules metafiziskos pamatus, bet nav noliedzams, ka viņu mēģinājumi šos pamatus grozīt ir izraisījuši samulsumu masās, kuŗās kristīgais pasaules uzskats jau tā bija diezgan iedragāts. Dzejnieks, ird'm'es pa šo juklo atmosfairu, raida izmisuma saucienus vai ar izmisuma loģiku reflektē. Un mēs nevaram no viņa dzejas prasīt vairāk skaidrības, nekā tas ir pasaulē, par kuru viņš dzejo. Mēs varam prasīt t'kai, lai iespējami skaidri pasaka un parāda, kāds ir šis pasaules jūklis un ja var — lai iepin savā dzejā pa tumšai nojautai par gaismu, kam būtu jābūt vai jānāk.

Ja tagad būtu jārunā par latviešiem, tad gribētos teikt, ka G. Saliņa, L. Tauna un Dz. Soduma personā mūsu pati jaunākā dzeja ir sasn'egusi līmeni, no kuŗa sākot var būt runa par šīsdienas pasaules bezrievainā, it kā trakā, it kā pārracionālā va'ga atsegšanu. Lūdzu vēl tikai vairāk „objektīvas" neskaidrības, t. i. vēl dziļāka ieskata un iejūtas šīsdienas pasaules rezģos un vēl fundamentālākus dvēseles aurus par fundamenta trūkumu Anno Domini 1959!

Roberts Mūks.

PAMĀCĪBA PAR ĒDIENU

Šo pavasari izkreņķējos par lasītāju vēstulēs veltīgo šķēpu laušanu par Toronto rīkoto Kalpaka balli . . . Manā saprašanā tā Kalpaka balle kā Latvijas laikos, tā arī tagad ir bijušo kara b'edru resp. kalpakiešu vai viņu tradiciju turpinātāju sarīkotais vakars, un es varu teikt tikai to, ka ir labi, ja reizi gadā šāda veterānu atceres balle vispār notiek. Lai gan mums Toronto ir tikai viena latviešu avīze, rīkojam arī Preses balli. Arī labi, ja uz to ar jaunām drānām paštātēties kā sasviluši skrien ne vien t'e, kas latviešu drukāto vārdu atbalsta, bet arī tie, kas taupības dēļ avīzi lasīšanai aizņemās no kāda vieglprātīgā, kas savā prātā iedomāj'es, ka latviešu avīze faktiski ir viens no nedaudziem ierocīem, kas mūs, svešumā paklīdušos latviešus, vēl satur kopā, un tādēļ t'e lasa un abonē. Ka avīzes atbalstīšana ir k a t r a latvieša pienākums, tas daudziem jau aizmirsies. Tāpat kā ceļš uz latviešu draudzi, vienalga, pie kādas ticības arī katrs piederētu.

Nupat avīzē ar interesi lasiju sludinājumu, ka „Sidrabenē" kāds anonims balles rīkotājs ielūdz tautiešus ballēties no pl. 7 līdz 24.00. Šis balles priekšā lā'kam jānobāl kā studentu, tā mākslī'nieku, makšķernieku vai jauniešu tuvināšanās ballēm. Pēc mana rēķina iznāk, ka šajā ballē dancošanas priekiem varēja nodoties veselas 17 stundas! Ai, kas par dancošanu! No sauļītes līdz pat pusnaktij . . .

Ar nolūku te nepieminu tās daudzās balles, kas nemaz nereklamējas, un kas, šādu vai tādu atceri svinot, tik bieži notiek mūsu pašu tautiešu mājās. No pēdējās šādas mājas balles man vēl tagad galva sāp un jaunais tepik's no izlietā alus stīvs kā āda āda."

☆

Mūsu medniekus var interesēt, ka šogad pirmoreiz, kam maks un laiks to atļauj, varēs nodoties bizoņu medīšanai Wood Buffalo parkā pie Great Slave Lake. Jau 66 mednieki pieprasījuši atļaujas, kas maksā $50,-. Šis bizoņu medības notiek pirmoreiz pēc 66 gadiem, un katram mednieka atļauts nogāzt tikai vienu lopiņu.

Putnu medības šogad nesola neko labu. D'enas norma ir samazināta. Zaļu trūkuma nebūs, un, pretēji pareģojumiem, liekas, ka br'ežu un aļņu medības tomēr būs labas.

RIEPAS PAGALAM GAŅ!

Kādā izbraucienā uz ziemeļiem Kvarta ezeru baseinā nepatikšanas piedzīvojis kičenerietis Bronsons. Nakti kabīnē guļot dzirdējis, ka kāds grabinās ap tuvēj'em kokiem. Bronsons bijis par slinku, lai listu laukā no siltās migas, un tā pagriezies uz otriem sāniem un nogulējis līdz rītam. Nākošā rītā gan noska'drojies, kas naktī bijis trokšņa taisītājs. Izrādās, ka porkupainu pāris izmēģinājis savu zobu asumu pie Mr. Bronsona jaunā aut'na riepām. Bez lielām pūlēm nešpetnie adataīnie grauzēji pārvarējuši uz 3 gadiem garantētās riepas, un par salāpīšanu nav bijis ko saņemt.

INDIĢĀ EFEJA ĻAUNĀKA PAR ČŪSKĀM

Ontario ceļu departaments nupat brīd'nājis izbraucējus lielāku vērību veltīt indigām čūskām, pie kam bez klaburčūskas pieminētas vēl pāris citas bīstamas čūskas. Departamenta brīdinātājiem īznāca drusku pasarkt, kad Karaliskā mūzeja reptiļu speciālists Mr. Logier pēc tam paska'droja: „Blēņas! Massasauga klaburčūska ir vienīgā indigā Ontorio čūska, un par pārvietošanos uz apdzīvotām vietām šīs rāpulis pagaidām nav domājis."

Lai atļauts man p'ebilst, ka drošības dēļ, pa brikšņiem brienot, neskrieniet apkārt plikiem st'bieni. Neviena čūska, kuŗai tieši virsū neuzkāpsit, jums nekodīs, bet arī indigā efeja ir nepatīkama lieta. Garas bikses un zeķes kājās jūs pasargās no nepatīkšanām. Bet ja nu kāds rāpulis ir atradis par nepiecie-šamu izmēģināt dzeloni p'e jūsu miesām — nededziniet laukā ar nokaitētu dzelzi koduma vietu. Ārsts jums dos labāku padomu.

A. Pelēkais.